

STRATEGIA DE DEZVOLTARE
LOCALĂ
A ASOCIAȚIEI GAL „COLINELE IAȘILOR”



versiunea 1, iunie 2017



Cuprins

ANEXA PRIVIND MODIFICAREA SDL.....	2
INTRODUCERE	36
CAPITOLUL I: Prezentarea teritoriului și a populației acoperite - analiza diagnostic.....	38
CAPITOLUL II: Componenta parteneriatului	43
CAPITOLUL III: Analiza SWOT	45
CAPITOLUL IV: Obiective, priorități și domenii de intervenție.....	50
CAPITOLUL V: Prezentarea măsurilor	53
FIȘA MĂSURII M1	53
FIȘA MĂSURII M2	59
FIȘA MĂSURII M3	64
FIȘA MĂSURII M4	70
FIȘA MĂSURII M5	75
FIȘA MĂSURII M6	78
FIȘA MĂSURII M7	82
FIȘA MĂSURII M8	87
FIȘA MĂSURII M9	92
CAPITOLUL VI: Descrierea complementarității și/sau contribuției la obiectivele altor strategii relevante (naționale, sectoriale, regionale, județene etc.).....	98
CAPITOLUL VII: Descrierea planului de acțiune.....	101
CAPITOLUL VIII: Descrierea procesului de implicare a comunităților locale în elaborarea strategiei	104
CAPITOLUL IX: Organizarea viitorului GAL - Descrierea mecanismelor de gestionare, monitorizare, evaluare și control a strategiei	106
CAPITOLUL X: Planul de finanțare al strategiei.....	111
CAPITOLUL XI: Procedura de evaluare și selecție a proiectelor depuse în cadrul SDL.....	112
CAPITOLUL XII: Descrierea mecanismelor de evitare a posibilelor conflicte de interese conform legislației naționale	114
Anexa 2 - Fișa de prezentare a teritoriului	115
Anexa 3 - Componenta parteneriatului.....	117
Anexa 4 - Planul de finanțare	122
Anexa 5 - Harta administrativă și geografică.....	125
Anexa 8 - Atribuțiile corespunzătoare fiecărei funcții din cadrul echipei de implementare a Strategiei de Dezvoltare Locală GAL „COLINELE IAȘILOR”	126



București,
Nr. 233194 din 15.06.2017

Asociația G.A.L. - COLINELE IAȘILOR	
INTRARE Nr.	224
IESIRE	
Ziua 17 Luna 06 Anul 2017	

Se aprobă,
Director General
Florentina TUDOR



NOTĂ

privind propunerea de modificare a SDL nr. 1, anul 2017 a Asociației Grupul de Acțiune Locală „Colinele Iașilor”

În conformitate cu prevederile *Manualului de Procedură pentru coordonarea, verificarea și monitorizarea implementării Strategiilor de Dezvoltare Locală*, evaluarea propunerii de modificare a SDL a fost realizată la nivelul CDRJ Iași și la nivel central în cadrul SLIN.

Urmare analizării documentației transmise de Asociația Grupul de Acțiune Locală „Colinele Iașilor”, înregistrată la CDRJ sub nr. 9015 din 23.05.2017, propunem spre aprobare următoarele:

- Modificarea *cap. XI Procedura de evaluare și selecție a proiectelor depuse în cadrul SDL* prin eliminarea sintagmei „și cea a Consiliului Director” din cadrul paragrafului „contestațiile primite vor fi analizate de către o Comisie de soluționare a Contestațiilor înființată la nivelul GAL, cu o componență diferită față de cea a Comitetului de Selecție și cea a Consiliului Director”
- Modificări în conformitate cu prevederile Regulamentului (UE) 1305/2013 și ale Ghidului de implementare a sM 19.2:
 - o secțiunea *Tipuri de acțiuni eligibile și neeligibile* - pentru măsurile M1, M2, M3, M5, M7, M8 și M9;
 - o secțiunea *Condiții de eligibilitate* - pentru măsurile M1, M2, M3, M4, M5, M6, M8 și M9;
 - o secțiunea *Criteria de selecție* - pentru măsurile M1, M2, M3, M4, M5, M6, M7 și M8;
 - o secțiunea *Sume (aplicabile) și rata sprijinului* - pentru măsurile M1, M2, M3, M4, M5, M6, M7, M8 și M9
- Modificarea secțiunii *Trimiteri la alte acte legislative* din cadrul M4 prin eliminarea legilor care completează și modifică OG nr. 129/2000 și introducerea sintagmei „completări ulterioare” iar din cadrul M7 eliminarea actelor normative care nu corespund tipurilor de activități eligibile descrise în fișa tehnică a măsurii;
- Modificarea fișei tehnice a măsurii M5, secțiunea *Beneficiari direcți/indirecți (grup țintă)* prin eliminarea sintagmei „start-up” și secțiunea *Tip de sprijin* prin eliminarea sintagmei „pentru proiectele de tip start-up”;

Asociația Grupul de Acțiune Locală „Colinele Iașilor”

Adresa: comuna Ciurea, jud. Iași

E-mail: secretariatgal@colineleiasilor.ro



- Modificarea fișei tehnice a măsurii M6 secțiunea *Valoarea adăugată a măsurii* prin eliminarea paragrafului „*măsura contribuie la: stimularea activităților economice noi din sfera serviciilor pentru populație sau pentru alte activități non-agricole din teritoriul GAL și crearea de locuri de muncă la nivelul teritoriului GAL*” acesta fiind dublat în cadrul acestei secțiuni.

Propun spre aprobare,

p. Director

Direcția LEADER, Măsuri de Mediu, Climă și Investiții

Camelia ILIESCU

Consilier



PROIECT FINANȚAT DE
UNIUNEA EUROPEANĂ



ASOCIAȚIA GRUPUL DE ACȚIUNE LOCALĂ „COLINELE IAȘILOR”

CIF 30839820, comuna Ciurea, județul Iași, tel/fax: 0232.296.018,
e-mail: secretariatgal@colineleiasilor.ro, www.colineleiasilor.ro

MODIFICAREA SDL - ASOCIAȚIA GAL „COLINELE IAȘILOR”

DATA 23 mai 2017

I. TIPUL PROPUNERII DE MODIFICARE A SDL ¹

Tipul modificării	Numărul modificării solicitate în anul curent ²
<input type="checkbox"/> Modificare simplă - conform pct. 1	
<input checked="" type="checkbox"/> Modificare complexă - conform pct. 2	1
<input type="checkbox"/> Modificare legislativă - conform pct. 3	

II. DESCRIEREA MODIFICĂRILOR SOLICITATE

1. MODIFICAREA CAPITOLULUI XI: Procedura de evaluare și selecție a proiectelor depuse în cadrul SDL, conform pct. 1, litera g³

a) Motivele și/sau problemele de implementare care justifică modificarea

În această secțiune va fi inclusă justificarea privind modificarea solicitată, indicându-se necesitatea și oportunitatea ca aceasta să fie realizată în raport cu caracteristicile teritoriului acoperit de SDL.

Având în vedere faptul că nu există nicio restricție în ceea ce privește apartenența concomitentă a unei persoane (sau a mai multor persoane) la Comitetul de Selecție al proiectelor/Comisia de soluționare a contestațiilor și la Consiliul Director, solicităm corectarea mențiunii din capitolul XI care prevede: *Contestațiile primite vor fi analizate de către o Comisie de soluționare a Contestațiilor înființată la nivelul GAL, cu o componență diferită față de cea a Comitetului de Selecție și cea a Consiliului Director.*

Propunem această modificare deoarece dorim să existe posibilitatea alegerii în Comitetul Director și a persoanelor membre în Comisia de Soluționare a Contestațiilor, dacă acestea își exprimă interesul și sunt alese, în conformitate cu prevederile OG 26/2000 și ale Statutului Asociației GAL „Colinele Iașilor”.

¹ Conform încadrării tipurilor de modificări din Ghidul pentru Implementarea SDL

² Numărul modificării solicitate în anul curent

³ Fiecare modificare va fi completată conform punctelor a,b,c,d



ASOCIAȚIA GRUPUL DE ACȚIUNE LOCALĂ „COLINELE IAȘILOR”

CIF 30839820, comuna Ciurea, județul Iași, tel/fax: 0232.296.018,
e-mail: secretariatgal@colineleiasilor.ro, www.colineleiasilor.ro

Această modificare apare din necesitatea corectării unei erori apărute la tehnoredactarea SDL, fiind oportună și necesară deoarece dorim ca actorii locali să fie mai aproape de problemele caracteristice ale teritoriului GAL și să contribuie la rezolvarea acestora și la implementarea cu succes a strategiei GAL.

Modificarea propusă este în conformitate cu prevederile secțiunii „Modificarea Strategiilor de Dezvoltare Locală” din Ghidul Grupurilor de Acțiune Locală pentru implementarea SDL și respectă prevederile din legislația națională și europeană.

b) Modificarea propusă

Se va indica capitolul și secțiunea din SDL care se modifică (implicit capitolele/secțiunile, dacă propunerea de modificare are impact asupra mai multor capitole din SDL), evidențiind modificările din fiecare secțiune, utilizând opțiunea track-changes (urmărire-modificări)

CAPITOLUL XI: Procedura de evaluare și selecție a proiectelor depuse în cadrul SDL

Comitetul de selecție al GAL „Colinele Iașilor” va notifica solicitantul asupra rezultatului selecției. Beneficiarii pot depune contestații cu privire la rezultatul procesului de selecție la sediul GAL, în conformitate cu prevederile anunțului de lansare a apelului. Contestațiile primite vor fi analizate de către o Comisie de soluționare a Contestațiilor înființată la nivelul GAL, cu o componentă diferită față de cea a Comitetului de Selecție ~~și cea a Consiliului Director~~.

c) Efectele estimate ale modificării

În această secțiune va fi indicat efectul generat de modificarea propusă, respectiv impactul la nivelul teritoriului, rezultatele scontate.

Modificarea propusă va avea ca efect posibilitatea alegerii în Comitetul Director și a persoanelor membre în Comisia de Soluționare a Contestațiilor, dacă acestea își exprimă interesul și sunt alese, în conformitate cu prevederile OG 26/2000 și ale Statutului Asociației GAL „Colinele Iașilor”.

Modificarea propusă nu are niciun impact negativ la nivelul teritoriului și nici asupra rezultatelor scontate.

d) Impactul modificării asupra indicatorilor din SDL

Se va indica impactul asupra indicatorilor de monitorizare.

Modificările propuse nu influențează în niciun fel indicatorii de monitorizare asumați la momentul elaborării SDL.



ASOCIAȚIA GRUPUL DE ACȚIUNE LOCALĂ „COLINELE IASILOR”

CIF 30839820, comuna Ciurea, județul Iași, tel/fax: 0232.296.018,
e-mail: secretariatgal@colineleiasilor.ro, www.colineleiasilor.ro

2. MODIFICĂRI ALE CAPITOLULUI V - Descrierea măsurilor din SDL - FIȘA MĂSURII M1, conform pct. 2, litera b

a) Motivele și/sau problemele de implementare care justifică modificarea

În această secțiune va fi inclusă justificarea privind modificarea solicitată, indicându-se necesitatea și oportunitatea ca aceasta să fie realizată în raport cu caracteristicile teritoriului acoperit de SDL.

Modificarea propusă este în conformitate cu prevederile secțiunii „Modificarea Strategiilor de Dezvoltare Locală” din Ghidul Grupurilor de Acțiune Locală pentru implementarea SDL și respectă prevederile din legislația națională și europeană.

De asemenea, modificările propuse nu influențează criteriile de eligibilitate și selecție în baza cărora a fost selectată strategia, iar obiectivele stabilite în SDL nu se modifică.

În cadrul subcapitolului 6. **Tipuri de acțiuni eligibile și neeligibile**, propunem completarea primului paragraf cu următoarea specificare: „*acțiuni demonstrative și/sau de informare, transfer de cunoștințe*”. Menționăm faptul că această modificare este o clarificare a tipurilor de acțiuni eligibile, și nu o adăugare de acțiuni eligibile, întrucât acestea existau și în Fișa Măsurii 1 inițială, din prisma faptului că beneficiarii eligibili pot fi și entități care „*prestează servicii de organizare a activităților de informare, diseminare, schimb de experiență etc.*” (conform Fișei măsurii M1, secțiunea 4. Beneficiari direcți /indirecți, pagina 3).

De asemenea, se propune eliminarea acelor tipuri de acțiuni eligibile care se repetă.

Această eroare a apărut la scrierea strategiei de dezvoltare locală și este o greșeală de tehnoredactare. Propunem să corectăm prin eliminarea informației care se repetă.

Dat fiind faptul că Măsura 1 își propune să contribuie la obiectivele transversale ale Reg. (UE) nr. 1305/2013 mediu, climă și inovare, dorim să clarificăm faptul că acestea pot fi acțiuni eligibile în cadrul acestei măsuri, de aceea propunem să completăm și să introducem o acțiune eligibilă în acest sens.

Se propune eliminarea primului paragraf din cadrul subcapitolului 7. **Condiții de eligibilitate**, deoarece această condiție se repetă ulterior.

Având în vedere prevederile din **Ghidul de implementare SM 19.2 (pag. 5)**, primul paragraf: „*Criteriile de eligibilitate pot fi completate cu condițiile obligatorii din documentele de implementare naționale și europene, în vigoare, specifice tipurilor de operațiuni, printr-o propunere de modificare a SDL*”, dar și precizările de la pagina 6 din Ghidul 19.2 referitoare la proiectele de servicii care se încadrează în art. 14 din Reg. (UE) nr. 1305/2013, propunem să completăm condițiile de eligibilitate prin introducerea acelor care se regăsesc în Ghidul 19.2.



ASOCIAȚIA GRUPUL DE ACȚIUNE LOCALĂ „COLINELE IAȘILOR”

CIF 30839820, comuna Ciurea, județul Iași, tel/fax: 0232.296.018,
e-mail: secretariatgal@colineleiasilor.ro, www.colineleiasilor.ro

Propunem să **introducem două condiții de eligibilitate** care să contribuie la îndeplinirea **obiectivelor transversale**: mediu, climă și inovare și la **realizarea complementarității** cu alte măsuri din SDL (M2, M3 și M4), așa cum sunt acestea prevăzute în Fișa Măsurii 1, subcapitolul 1. Descrierea generală a măsurii.

Precizăm faptul că aceste condiții de eligibilitate au fost descrise eronat în subcapitolul 8 al Fișei Măsurii M1 inițiale.

De aceea, dorim eliminarea acestora din capitolul 8.

Propunem să modificăm **subcapitolul 8. Criterii de selecție** prin formularea concretă a unor criterii de selecție ce vor înlesni alegerea acelor proiecte care sunt în acord cu SDL și care vor contribui la îndeplinirea indicatorilor de monitorizare și atingerea rezultatelor propuse.

Menționăm faptul că toate aceste criterii de selecție introduse se regăsesc în descrierea subcapitolului 8, dar nu au fost transpuse efectiv în criteriile de selecție.

Propunem să modificăm **subcapitolul 9. Sume (aplicabile și rata sprijinului)** prin adăugarea faptului că valoarea maximă va fi stabilită prin apelul de selecție, dar nu va depăși 200.000 euro.

Precizăm faptul că modificările propuse sunt în acord cu prevederile art. 14 din Reg. (UE) 1305/2013, iar Domeniul de intervenție la care contribuie Măsura 1 nu se modifică (1C - Încurajarea învățării pe tot parcursul vieții și a formării profesionale în sectoarele agricol și forestier).

Precizăm că toate modificările propuse sunt necesare și oportune deoarece, prin acestea se va facilita implementarea acestei măsuri și, implicit implementarea **Strategiei de Dezvoltare Locală GAL „Colinele Iașilor”**.

b) Modificarea propusă

Se va indica capitolul și secțiunea din SDL care se modifică (implicit capitolele/secțiunile, dacă propunerea de modificare are impact asupra mai multor capitole din SDL), evidențiind modificările din fiecare secțiune, utilizând opțiunea track-changes (urmărire-modificări)

Această modificare are impact doar asupra Capitolului V - Descrierea măsurilor din SDL.

CAPITOLUL V - Descrierea măsurilor din SDL

FIȘA MĂSURII M1

Denumirea măsurii: Transfer de cunoștințe și acțiuni de informare

CODUL Măsurii: M1/1C

Tipul măsurii: SERVICII

ASOCIAȚIA GRUPUL DE ACȚIUNE LOCALĂ „COLINELE IAȘILOR”

CIF 30839820, comuna Ciurea, județul Iași, tel/fax: 0232.296.018,
e-mail: secretariatgal@colineleiasilor.ro, www.colineleiasilor.ro

6. Tipuri de acțiuni eligibile și neeligibile

Organizarea cursurilor de formare profesională de scurtă durată și acțiuni de dobândire a competențelor în domeniul agricol, acțiuni demonstrative și/sau de informare, transfer de cunoștințe:

- ~~Îmbunătățirea și încurajarea afacerilor;~~
- ~~Îmbunătățirea cunoștințelor privind protecția mediului;~~
- ~~Pregătire tehnică (noi tehnologii informaționale, introducerea de inovații, difuzarea rezultatelor cercetării și a gestionării durabile a resurselor naturale etc.);~~
- ~~Managementul durabil al terenurilor agricole;~~
- ~~Dezvoltarea unor capacități inovative în lanțul agro-alimentar;~~
- ~~Însușirea cerințelor privind eco-condiționalitatea și aplicarea unor metode de producție compatibile cu întreținerea și ameliorarea peisajului, respectiv cu protecția mediului.~~
- ~~Costurile eligibile în cadrul acestei măsuri sunt costurile legate de organizarea și de furnizarea transferului de cunoștințe sau ale acțiunii de informare, etc.~~
- ~~Diversificarea activităților în exploatațile agricole~~
- Dobândirea și îmbunătățirea cunoștințelor privind managementul durabil al terenurilor agricole, însușirea cunoștințelor privind implementarea angajamentelor de agro-mediu și climă și agricultură ecologică care să vizeze cel puțin aspectele legate de completarea și depunerea angajamentelor și cererilor de plată, măsurile de management aplicabile la nivelul fermei, necesare pentru conformarea la cerințele de bază și la cerințele specifice ale angajamentelor, precum și însușirea de metode de producție compatibile cu întreținerea și ameliorarea peisajului, respectiv protecția mediului și adaptarea la efectele schimbărilor climatice și reducerea concentrației de GES din atmosferă
- metode noi de protecție a culturilor sau tehnici specifice de producție

7. Condiții de eligibilitate

~~Organismele care oferă servicii de transfer de cunoștințe și servicii de informare dispun de capacitățile corespunzătoare și anume, de personal calificat și de formare periodică, pentru a îndeplini cu succes această sarcină.~~

- ~~Solicitantul dispune de capacitate tehnică și financiară necesare derulării activităților specifice de formare;~~
- Solicitantul trebuie să demonstreze prin activitățile propuse și cerințele formulate pentru resursele umane alocate acestora, oportunitatea și necesitatea proiectului;
- Prin proiectele propuse se va avea în vedere includerea cu prioritate în grupul țintă a beneficiarilor de fonduri prin proiectele finanțate prin GAL, respectiv Măsurile M2, M3 și M4.
- În cadrul acțiunilor propuse se va avea în vedere diseminarea informațiilor privind obiectivele transversale mediu, climă și/sau inovare prezentate în SDL.

8. Criterii de selecție

~~Beneficiarii care depun proiect pe această măsură vor trebui să aibă experiență anterioară în derularea unor astfel de activități pentru a asigura implementarea cât mai eficientă a proiectelor.~~

ASOCIAȚIA GRUPUL DE ACȚIUNE LOCALĂ „COLINELE IAȘILOR”

CIF 30839820, comuna Ciurea, județul Iași, tel/fax: 0232.296.018,
e-mail: secretariatgal@colineleiasilor.ro, www.colineleiasilor.ro

~~Prin proiectele propuse se va avea în vedere includerea cu prioritate în grupul persoanelor care participă la acțiunile propuse a beneficiarilor de fonduri prin proiectele finanțate prin GAL, dar și persoane tinere și alte categorii prevăzute în analiza SWOT.~~

~~În cadrul acțiunilor propuse se va avea în vedere diseminarea informațiilor privind obiectivele transversale mediu, climă și inovare prevăzute în SDL.~~

~~Proiectele depuse pe această măsură vor trebui să demonstreze că aduc valoare adăugată și răspund nevoilor teritoriului identificate în cadrul SDL.~~

~~Criteriile de selecție propuse urmăresc să asigure tratamentul egal al solicitanților, o mai bună utilizare a resurselor financiare și direcționarea măsurilor în conformitate cu prioritățile Uniunii Europene în materie de dezvoltare rurală.~~

~~La stabilirea și aplicarea criteriilor de selecție se va ține seama de principiul proporționalității în ceea ce privește dimensiunea operațiunii.~~

- Principiul Proiectul este realizat în parteneriatului cu asociații reprezentative la nivel național și instituții de învățământ și/sau instituții de cercetare dezvoltare, în cadrul lansării propunerilor de proiecte;
- Caracteristici privind Principiul nivelului calitativ și tehnic cu privire la curricula cursului, experiența și/sau calificarea trainerilor;
- Principiul experienței similare.
- Proiectul propune implementarea eficientă și accelerată a acestuia
- Proiectul propune utilizarea eficientă a fondurilor;
- Proiectul propune adaptarea și detalierea tematicii generale stabilite la nevoile grupului țintă din teritoriul GAL;
- Proiectul propune instruirea/formarea a cel puțin 10 persoane.

9. Sume (aplicabile) și rata sprijinului

Valoarea maximă nerambursabilă pe proiect va fi stabilită în cadrul apelului de selecție, în limita a maxim 200.000 euro/proiect.

c) Efectele estimate ale modificării

În această secțiune va fi indicat efectul generat de modificarea propusă, respectiv impactul la nivelul teritoriului, rezultatele scontate.

Modificările propuse vor avea ca efect o mai bună implementare a măsurii, în acord cu obiectivele stabilite în Strategie și cu analiza SWOT. De asemenea, criteriile de selecție propuse vor prioritiza proiectele care contribuie la atingerea indicatorilor de monitorizare propuși.

Modificarea propusă nu are niciun impact negativ la nivelul teritoriului și nici asupra rezultatelor scontate.

d) Impactul modificării asupra indicatorilor din SDL

Se va indica impactul asupra indicatorilor de monitorizare.

Modificările propuse nu influențează în niciun fel indicatorii de monitorizare asumați la momentul elaborării SDL.



ASOCIAȚIA GRUPUL DE ACȚIUNE LOCALĂ „COLINELE IAȘILOR”

CIF 30839820, comuna Ciurea, județul Iași, tel/fax: 0232.296.018,
e-mail: secretariatgal@colineleiasilor.ro, www.colineleiasilor.ro

3. MODIFICĂRI ALE CAPITOLULUI V - Descrierea măsurilor din SDL - FIȘA MĂSURII M2, conform pct. 2, litera b

a) Motivele și/sau problemele de implementare care justifică modificarea

În această secțiune va fi inclusă justificarea privind modificarea solicitată, indicându-se necesitatea și oportunitatea ca aceasta să fie realizată în raport cu caracteristicile teritoriului acoperit de SDL.

Modificarea propusă este în conformitate cu prevederile secțiunii „Modificarea Strategiilor de Dezvoltare Locală” din Ghidul Grupurilor de Acțiune Locală pentru implementarea SDL și respectă prevederile din legislația națională și europeană.

De asemenea, modificările propuse nu influențează criteriile de eligibilitate și selecție în baza cărora a fost selectată strategia, iar obiectivele stabilite în SDL nu se modifică.

Dorim să eliminăm ultimul paragraf din secțiunea 6. **Tipuri de acțiuni eligibile și neeligibile**, deoarece acesta a fost introdus eronat de la măsura 5 (corespondent SM 6.2), la momentul scrierii strategiei. Menționăm faptul că această limitare nu există în condițiile specifice tipului de operațiune („măsura corespondentă”) în care se încadrează măsura 2.

Introducem tipurile de acțiuni neeligibile, în conformitate cu prevederile capitolului 8.1 din PNDR.

Având în vedere:

- prevederile din **Ghidul de implementare SM 19.2 (pag. 5)**, primul paragraf: „*Criteriile de eligibilitate pot fi completate cu condițiile obligatorii din documentele de implementare naționale și europene, în vigoare, specifice tipurilor de operațiuni, printr-o propunere de modificare a SDL*”,
- precizările de la **pagina 10 din Ghidul 19.2** referitoare la proiectele care se încadrează în art. 19 alin. (1) lit. (a) pct. (iii) din Reg. (UE) nr. 1305/2013,
- precum și prevederile din **Adresa MADR nr. 233072 din 06.04.2017 - Clarificări privind implementarea Strategiilor de Dezvoltare Locală prin care se modifică limitele admise pentru dimensiunea economică a exploatațiilor agricole sprijinite prin LEADER**,

propunem să:

- modificăm pragul minim al dimensiunii economice a exploatației de la 8.000 SO la 4.000 SO
- modificăm pragul maxim al dimensiunii economice a exploatației de la 11.999 SO la 7.999 SO
- completăm și să corectăm condițiile de eligibilitate în acord cu prevederile acestor documente.



ASOCIAȚIA GRUPUL DE ACȚIUNE LOCALĂ „COLINELE IAȘILOR”

CIF 30839820, comuna Ciurea, județul Iași, tel/fax: 0232.296.018,
e-mail: secretariatgal@colineleiasilor.ro, www.colineleiasilor.ro

Menționăm faptul că cele două condiții nou-introduse sunt în acord cu prevederile naționale legislative întrucât acestea se regăsesc în „condițiile obligatorii din documentele de implementare naționale și europene, în vigoare, specifice tipului de operațiuni în care se încadrează măsura” 2 (GI 19.2, pagina 5), respectiv în Fișa sub-măsurii 6.3.

Propunem introducerea unei condiții privind reducerea dimensiunii economice. Precizăm faptul că această condiție a fost preluată din Fișa Măsurii 6.3 din PNDR.

În cadrul secțiunii 8. Criterii de selecție, propunem reformularea unui criteriu de selecție, astfel încât acesta să asigure punctarea și prioritizarea acelor proiecte care contribuie la obiectivele transversale ale Reg. (UE) nr. 1305/2013: mediu, climă și inovare, implicit, îndeplinirea indicatorilor de monitorizare și atingerea rezultatelor propuse.

Propunem eliminarea penultimului paragraf din cadrul subcapitolului 9. Sume (aplicabile) și rata sprijinului, fiind o consecință a modificării criteriilor de eligibilitate.

Precizăm faptul că modificările propuse sunt în acord cu prevederile art. 19 din Reg. (UE) 1305/2013, iar Domeniul de intervenție la care contribuie Măsura 2 nu se modifică (2A Îmbunătățirea performanței economice a tuturor exploatațiilor agricole și facilitarea restructurării și modernizării exploatațiilor, în special în vederea creșterii participării pe piață și a orientării spre piață, precum și a diversificării activităților agricole).

Precizăm că toate modificările propuse sunt necesare și oportune deoarece, prin acestea se va facilita implementarea acestei măsuri și, implicit implementarea Strategiei de Dezvoltare Locală GAL „Colinele Iașilor”.

b) Modificarea propusă

Se va indica capitolul și secțiunea din SDL care se modifică (implicit capitolele/secțiunile, dacă propunerea de modificare are impact asupra mai multor capitole din SDL), evidențiind modificările din fiecare secțiune, utilizând opțiunea track-changes (urmărire-modificări)

Această modificare are impact doar asupra Capitolului V - Descrierea măsurilor din SDL.

CAPITOLUL V FIȘA MĂSURII M2

Denumirea măsurii: Îmbunătățirea performanței economice a fermelor mici

CODUL Măsurii: M2 / 2A

Tipul măsurii: X SPRIJIN FORFETAR

6. Tipuri de acțiuni eligibile și neeligibile

~~Nu sunt eligibile cheltuielile cu achiziționarea de utilaje și echipamente agricole aferente activității de prestare de servicii agricole, în conformitate cu Clasificarea Activităților din Economia Națională, precum și producerea și comercializarea produselor din Anexa I din Tratat.~~

ASOCIAȚIA GRUPUL DE ACȚIUNE LOCALĂ „COLINELE IAȘILOR”

CIF 30839820, comuna Ciurea, județul Iași, tel/fax: 0232.296.018,
e-mail: secretariatgal@colineleiasilor.ro, www.colineleiasilor.ro

Tipuri de acțiuni neeligibile

- cheltuielile cu achiziționarea de bunuri și echipamente „second hand”;
- cheltuieli efectuate înainte de semnarea contractului de finanțare a proiectului cu excepția costurilor generale definite la art. 45, alin 2 litera c) a R (UE) nr. 1305 / 2013 care pot fi realizate înainte de depunerea cererii de finanțare;
- cheltuieli cu achiziția mijloacelor de transport pentru uz personal și pentru transport persoane;
- cheltuieli cu investițiile ce fac obiectul dublei finanțări care vizează aceleași costuri eligibile;

7. Condiții de eligibilitate

- Solicitantul deține o exploatație agricolă cu dimensiunea economică cuprinsă între ~~8.000 – 11.999 € SO~~ 4.000 - 7.999 euro SO (valoarea producției standard);
- O exploatație agricolă nu poate primi sprijin decât o singură dată în cadrul acestei măsuri prin strategia de dezvoltare locală-, în sensul că exploatația nu poate fi transferată între doi sau mai mulți fermieri, beneficiari ai sprijinului prin această ~~sub-~~măsură;
- În cazul sectorului pomicol, vor fi luate în considerare pentru sprijin doar speciile eligibile și suprafețele incluse în Anexa din Cadrul Național de Implementare aferentă STP, ~~exceptând cultura de cășuni în sere și solarii. Nu se supun zonării din anexa aferentă STP, culturile în sere și solarii și pepinierele.~~
- În cazul investițiilor în exploatații viticole pentru soiurile de struguri de vin, vor fi luate în considerare și investițiile în alte exploatații decât cele din arealele viticole nominalizate prin OMADR nr. 397/2003;

Alte angajamente:

- Înaintea solicitării celei de-a doua tranșă de plată, solicitantul face dovada creșterii performanțelor economice ale exploatației, prin comercializarea producției proprii ~~în procent de minimum 20% din valoarea primei tranșe de plată (cerința va fi verificată în momentul finalizării implementării planului de afaceri);~~
- În cazul în care exploatația agricolă vizează creșterea animalelor, planul de afaceri va prevedea obligatoriu platforme de gestionare a gunoiului de grajd, conform normelor de mediu (cerința va fi verificată în momentul finalizării implementării planului de afaceri). poate prevedea un sistem de gestionare a gunoiului de grajd, altul decât platformele de gestionare, cu respectarea normelor de mediu.
- Solicitantul nu va reduce dimensiunea economică prevăzută la depunerea cererii de finanțare a exploatației agricole pe durata de execuție a contractului cu mai mult de 15%. Prin excepție, în cazul pepinierele marja de fluctuație de maximum 15% a dimensiunii economice poate fi mai mare. Cu toate acestea, dimensiunea economică a exploatației agricole nu va scădea, în nicio situație, sub pragul minim de 4.000 SO stabilit prin condițiile de eligibilitate.

8. Criterii de selecție

- ~~Planul de afaceri conține activități de agro-mediu; Proiectul conține componente inovative sau de protecția mediului și climă;~~

ASOCIAȚIA GRUPUL DE ACȚIUNE LOCALĂ „COLINELE IAȘILOR”

CIF 30839820, comuna Ciurea, județul Iași, tel/fax: 0232.296.018,
e-mail: secretariatgal@colineleiasilor.ro, www.colineleiasilor.ro

9. Sume (aplicabile) și rata sprijinului

~~În cazul neimplementării corecte a planului de afaceri, sumele plătite, vor fi recuperate proporțional cu obiectivele nerealizate.~~

c) Efectele estimate ale modificării

În această secțiune va fi indicat efectul generat de modificarea propusă, respectiv impactul la nivelul teritoriului, rezultatele scontate.

Modificările propuse vor avea ca efect o mai bună implementare a măsurii, în acord cu obiectivele stabilite în Strategie și cu analiza SWOT. De asemenea, criteriile de selecție propuse vor prioritiza proiectele care contribuie la atingerea indicatorilor de monitorizare propuși.

Modificarea propusă nu are niciun impact negativ la nivelul teritoriului și nici asupra rezultatelor scontate.

d) Impactul modificării asupra indicatorilor din SDL

Se va indica impactul asupra indicatorilor de monitorizare.

Modificările propuse nu influențează în niciun fel indicatorii de monitorizare asumați la momentul elaborării SDL.

4. MODIFICĂRI ALE CAPITOLULUI V - Descrierea măsurilor din SDL - FIȘA MĂSURII M3, conform pct. 2, litera b⁴

a) Motivele și/sau problemele de implementare care justifică modificarea

În această secțiune va fi inclusă justificarea privind modificarea solicitată, indicându-se necesitatea și oportunitatea ca aceasta să fie realizată în raport cu caracteristicile teritoriului acoperit de SDL.

Modificarea propusă este în conformitate cu prevederile secțiunii „Modificarea Strategiilor de Dezvoltare Locală” din Ghidul Grupurilor de Acțiune Locală pentru implementarea SDL și respectă prevederile din legislația națională și europeană.

De asemenea, modificările propuse nu influențează criteriile de eligibilitate și selecție în baza cărora a fost selectată strategia, iar obiectivele stabilite în SDL nu se modifică.

Având în vedere:

- prevederile din **Ghidul de implementare sM 19.2 (pag. 5)**, primul paragraf: „Criteriile de eligibilitate pot fi completate cu condițiile obligatorii din documentele de implementare naționale și europene, în vigoare, specifice tipurilor de operațiuni, printr-o propunere de modificare a SDL”,
- precizările de la **pagina 7 din Ghidul 19.2** referitoare la proiectele care se încadrează în art. 17 alin. (1) lit. (a) și (d) din Reg. (UE) nr. 1305/2013,

⁴ Fiecare modificare va fi completată conform punctelor a,b,c,d

ASOCIAȚIA GRUPUL DE ACȚIUNE LOCALĂ „COLINELE IAȘILOR”

CIF 30839820, comuna Ciurea, județul Iași, tel/fax: 0232.296.018,
e-mail: secretariatgal@colineleiasilor.ro, www.colineleiasilor.ro

- precum și prevederile din Adresa MADR nr. 233072 din 06.04.2017 - Clarificări privind implementarea Strategiilor de Dezvoltare Locală prin care se modifică limitele admise pentru dimensiunea economică a exploatațiilor agricole sprijinite prin LEADER,

propunem să:

- introducem două tipuri de acțiuni eligibile în cadrul **subcapitolului 6**, deoarece acestea sunt necesare și oportune specificului teritoriului GAL, însă au fost omise la scrierea strategiei.
- completăm și să corectăm secțiunea **7. Condiții de eligibilitate**

în acord cu prevederile naționale legislative întrucât acestea se regăsesc în „*condițiile obligatorii din documentele de implementare naționale și europene, în vigoare, specifice tipului de operațiuni în care se încadrează măsura*” 3 (Gl 19.2, pagina 5), respectiv în Fișa sub-măsurii 4.1.

Precizăm faptul că modificările propuse sunt în acord cu prevederile art. 17 din Reg. (UE) 1305/2013, iar Domeniul de intervenție la care contribuie Măsura 3 nu se modifică (2A Îmbunătățirea performanței economice a tuturor exploatațiilor agricole și facilitarea restructurării și modernizării exploatațiilor, în special în vederea creșterii participării pe piață și a orientării spre piață, precum și a diversificării activităților agricole).

În cadrul secțiunii **8. Criterii de selecție**, propunem:

- completarea unui criteriu de selecție, astfel încât acesta să asigure punctarea și prioritizarea acelor proiecte care contribuie la **obiectivele transversale ale Reg. (UE) nr. 1305/2013: mediu, climă și inovare** și, implicit, îndeplinirea indicatorilor de monitorizare și atingerea rezultatelor propuse. Precizăm că acest cuvânt a fost omis la scrierea SDL.
- eliminarea ultimului paragraf, deoarece este o informație cu caracter general și care nu își are rostul în acest subcapitol.

Propunem modificarea subcapitolului **9. Sume (aplicabile) și rata sprijinului** prin

- alinierea acestuia cu prevederile Ghidului sM 19.2, pagina 8. Eliminările propuse sunt o consecință a noilor prevederi din Ghidul sM 19.2.
- prin adăugarea faptului că valoarea maximă va fi stabilită prin apelul de selecție, dar nu va depăși 200.000 euro

Precizăm faptul că modificările propuse sunt în acord cu prevederile art. 17 din Reg. (UE) 1305/2013, iar Domeniul de intervenție la care contribuie Măsura 3 nu se modifică (2A Îmbunătățirea performanței economice a tuturor exploatațiilor agricole și facilitarea restructurării și modernizării exploatațiilor, în special în vederea creșterii participării pe piață și a orientării spre piață, precum și a diversificării activităților agricole).

ASOCIAȚIA GRUPUL DE ACȚIUNE LOCALĂ „COLINELE IAȘILOR”

CIF 30839820, comuna Ciurea, județul Iași, tel/fax: 0232.296.018,
e-mail: secretariatgal@colineleiasilor.ro, www.colineleiasilor.ro

Precizăm că toate modificările propuse sunt necesare și oportune deoarece, prin acestea se va facilita implementarea acestei măsuri și, implicit implementarea Strategiei de Dezvoltare Locală GAL „Colinele Iașilor”.

b) Modificarea propusă

Se va indica capitolul și secțiunea din SDL care se modifică (implicit capitolele/secțiunile, dacă propunerea de modificare are impact asupra mai multor capitole din SDL), evidențind modificările din fiecare secțiune, utilizând opțiunea track-changes (urmărire-modificări)

Această modificare are impact doar asupra Capitolului V - Descrierea măsurilor din SDL.

**CAPITOLUL V
FIȘA MĂSURII M3**

Denumirea măsurii: Îmbunătățirea performanței economice exploatațiilor agricole

CODUL Măsurii: M3 / 2A

Tipul măsurii: X INVESTIȚII

6. Tipuri de acțiuni eligibile și neeligibile

- Achiziționarea, inclusiv prin leasing, de mașini/utilaje și echipamente noi, în limita valorii de piață a bunului respectiv;
- Construcția, extinderea, modernizarea și dotarea construcțiilor din cadrul fermei, destinate activității productive, inclusiv căi de acces în fermă, irigații în cadrul fermei și racordarea fermei la utilități;

7. Condiții de eligibilitate

- Investiția trebuie să se realizeze în cadrul unei ferme cu o dimensiune economică de minimum 8.000 € - 4.000 SO;
- În toate cazurile în care proiectul de investiții prevede și investiții în sisteme/echipamente de irigații la nivelul fermei, acestea sunt eligibile doar dacă sunt respectate condițiile specifice menționate în secțiunea ”Alte aspecte relevante pentru înțelegerea măsurii.”
- Investițiile necesare adaptării la standardele UE, aplicabile producției agricole realizate de tinerii fermieri care se instalează pentru prima dată într-o exploatație agricolă se vor realiza în termen de maxim 24 de luni de la data instalării (conform art 17, alin. 5 din R(UE) nr.1305/2013);

Alte angajamente:

- Solicitantul nu va reduce dimensiunea economică prevăzută la depunerea cererii de finanțare a exploatației agricole pe durata de execuție a contractului cu mai mult de 15%. Cu toate acestea, dimensiunea economică a exploatației agricole nu va scădea, în nicio situație, sub pragul minim de 4.000 SO stabilit prin condițiile de eligibilitate.

ASOCIAȚIA GRUPUL DE ACȚIUNE LOCALĂ „COLINELE IAȘILOR”

CIF 30839820, comuna Ciurea, județul Iași, tel/fax: 0232.296.018,
e-mail: secretariatgal@colineleiasilor.ro, www.colineleiasilor.ro

8. Criterii de selecție

- Proiectul conține componente inovative sau de protecția mediului și climă;

~~Principiile de selecție vor asigura dezvoltarea echilibrată a agriculturii din teritoriul GAL „Colinele Iașilor”, ponderea criteriilor de selecție realizându-se în funcție de SDL și analiza SWOT.~~

9. Sume (aplicabile) și rata sprijinului

~~Rata sprijinului public nerambursabil va fi de 50% din totalul cheltuielilor eligibile și nu va depăși: 200.000 euro pentru ferme mari, respectiv 100.000 euro pentru fermele mici în cazul proiectelor care prevăd achiziții simple~~

~~Intensitatea sprijinului nerambursabil se va putea majora cu 20 puncte procentuale suplimentare, dar rata sprijinului combinat nu poate depăși 90% în cazul fermelor mici și medii (cu dimensiunea până la 250.000 SO), respectiv 70% în cazul fermelor având între 250.000 și 500.000 SO, în cazul:~~

~~indiferent de tipul investiției; Intensitatea sprijinului nerambursabil se va putea majora cu câte 20 puncte procentuale suplimentare dar rata maximă a sprijinului combinat nu poate depăși 90% în cazul:~~

- ~~Investițiilor colective realizate de formele asociative ale fermierilor (cooperative, grupuri de producători sau parteneriate sprijinite prin intermediul M16/parteneriatelor constituite în conformitate cu art. 35 din Reg. (UE) nr. 1305/2013);~~
- ~~Proiectelor integrate;~~
- ~~Investițiilor legate de operațiunile prevăzute la art. 28 (Agromediu) și art. 29 (Agricultura ecologică) din R(UE) nr. 1305/2013;~~

~~Pentru investițiile neproductive legate de îndeplinirea obiectivelor din domeniul agromediului și al climei, intensitatea sprijinului este de până la 100%, fără a depăși 200.000 euro/proiect.~~

~~În cazul proiectelor care prevăd achiziții simple – maximum 200.000 euro, respectiv 100.000 euro pentru fermele mici;~~

~~Valoarea maximă nerambursabilă pe proiect va fi stabilită în cadrul apelului de selecție, în limita a maxim 200.000 euro/proiect.~~

c) Efectele estimate ale modificării

În această secțiune va fi indicat efectul generat de modificarea propusă, respectiv impactul la nivelul teritoriului, rezultatele scontate.

Modificările propuse vor avea ca efect o mai bună implementare a măsurii, în acord cu obiectivele stabilite în Strategie și cu analiza SWOT.

Astfel, diminuarea pragului minim de SO de la 8.000 la 4.000, va crește numărul de potențiali solicitanți, asigurându-se, astfel, competitivitatea măsurii și, implicit, va crește probabilitatea absorbției tuturor fondurilor alocate acestei măsuri. Modificarea propusă nu are niciun impact negativ la nivelul teritoriului și nici asupra rezultatelor scontate.

d) Impactul modificării asupra indicatorilor din SDL



ASOCIAȚIA GRUPUL DE ACȚIUNE LOCALĂ „COLINELE IAȘILOR”

CIF 30839820, comuna Ciurea, județul Iași, tel/fax: 0232.296.018,

e-mail: secretariatgal@colineleiasilor.ro, www.colineleiasilor.ro

Se va indica impactul asupra indicatorilor de monitorizare.

Modificările propuse nu influențează în niciun fel indicatorii de monitorizare asumați la momentul elaborării SDL.

5. MODIFICĂRI ALE CAPITOLULUI V - Descrierea măsurilor din SDL - FIȘA MĂSURII M4, conform pct. 2, litera b

a) Motivele și/sau problemele de implementare care justifică modificarea

În această secțiune va fi inclusă justificarea privind modificarea solicitată, indicându-se necesitatea și oportunitatea ca aceasta să fie realizată în raport cu caracteristicile teritoriului acoperit de SDL.

Modificarea propusă este în conformitate cu prevederile secțiunii „Modificarea Strategiilor de Dezvoltare Locală” din Ghidul Grupurilor de Acțiune Locală pentru implementarea SDL și respectă prevederile din legislația națională și europeană.

De asemenea, modificările propuse nu influențează criteriile de eligibilitate și selecție în baza cărora a fost selectată strategia, iar obiectivele stabilite în SDL nu se modifică.

Propunem corectarea **subcapitolului 3. Trimiteri la alte acte legislative**, prin eliminarea legilor care completează și modifică OG nr. 129/200, și introducerea sintagmei „*completările ulterioare*”, astfel încât să nu fie necesară completarea acestei ordonanțe de fiecare dată când vor apărea modificări.

Având în vedere:

- prevederile din **Ghidul de implementare SM 19.2 (pag. 5)**, primul paragraf: „*Criteriile de eligibilitate pot fi completate cu condițiile obligatorii din documentele de implementare naționale și europene, în vigoare, specifice tipurilor de operațiuni, printr-o propunere de modificare a SDL*”,
- precizările de la **pagina 9 din Ghidul 19.2** referitoare la proiectele care se încadrează în art. 19 alin. (1) lit. (a) pct. (i) din Reg. (UE) nr. 1305/2013,
- precum și prevederile din **Adresa MADR nr. 233072 din 06.04.2017 - Clarificări privind implementarea Strategiilor de Dezvoltare Locală prin care se modifică limitele admise pentru dimensiunea economică a exploatațiilor agricole sprijinite prin LEADER**,

propunem să:

- modificăm pragul minim al dimensiunii economice a exploatației de la 12.000 la 8.000 SO
- introducem și să completăm criteriile de eligibilitate în acord cu prevederile naționale legislative întrucât acestea se regăsesc în „*condițiile obligatorii din documentele de implementare naționale și europene, în vigoare, specifice tipului de operațiuni în care se încadrează măsura*” 4 (Gl 19.2, pagina 5), respectiv în Fișa sub-măsurii 6.1.

În cadrul secțiunii **8. Criterii de selecție**, propunem:

ASOCIAȚIA GRUPUL DE ACȚIUNE LOCALĂ „COLINELE IAȘILOR”

CIF 30839820, comuna Ciurea, județul Iași, tel/fax: 0232.296.018,
e-mail: secretariatgal@colineleiasilor.ro, www.colineleiasilor.ro

- să cumulăm 2 criterii de selecție în unul singur și să îl reformulăm („Proiectul conține componente inovative sau de protecția mediului și climă”), astfel încât acesta să asigure punctarea și prioritizarea acelor proiecte care contribuie la **obiectivele transversale ale Reg. (UE) nr. 1305/2013: mediu, climă și inovare**

- să introducem un criteriu care să punteze locurile de muncă nou-create, având în vedere faptul că în SDL acesta reprezintă un indicator de monitorizare și de rezultat.

- să completăm criteriul de selecție care se referă la nivelul de calificare al solicitantului, prin adăugarea sintagmei „în domeniul agricol”

- să introducem un criteriu de selecție care se referă la tipul sectorului prioritar, astfel încât să putem prioritiza acele sectoare relevante pentru teritoriul GAL „Colinele Iașilor”.

Precizăm că toate aceste modificări sunt în acord cu prevederile SDL și prevederile legislative, respectiv se încadrează în Reg. (UE) nr. 1305/2013.

Propunem modificarea subcapitolului **9. Sume (aplicabile) și rata sprijinului** prin alinierea acestuia cu prevederile Ghidului sM 19.2, pagina 9. De asemenea, ca o consecință a diminuării pragului minim cu 4.000 SO, propunem și modificarea intervalelor dimensiunilor economice (SO) pentru acordarea sprijinului de 40.000, respectiv 50.000 euro.

Eliminările propuse sunt o consecință a noilor prevederi din Ghidul sM 19.2 și a Adresei **MADR nr. 233072 din 06.04.2017 - Clarificări privind implementarea Strategiilor de Dezvoltare Locală prin care se modifică limitele admise pentru dimensiunea economică a exploatațiilor agricole sprijinite prin LEADER.**

Precizăm faptul că modificările propuse sunt în acord cu prevederile art. 19 din Reg. (UE) 1305/2013, iar Domeniul de intervenție la care contribuie Măsura 4 nu se modifică (2B „Facilitarea intrării în sectorul agricol a unor fermieri calificați corespunzător și, în special, a reînnoirii generațiilor”)

Precizăm că toate modificările propuse sunt necesare și oportune deoarece, prin acestea se va facilita implementarea acestei măsuri și, implicit implementarea Strategiei de Dezvoltare Locală GAL „Colinele Iașilor”.

b) Modificarea propusă

Se va indica capitolul și secțiunea din SDL care se modifică (implicit capitolele/secțiunile, dacă propunerea de modificare are impact asupra mai multor capitole din SDL), evidențiind modificările din fiecare secțiune, utilizând opțiunea track-changes (urmărire-modificări)

Această modificare are impact doar asupra Capitolului V - Descrierea măsurilor din SDL.

ASOCIAȚIA GRUPUL DE ACȚIUNE LOCALĂ „COLINELE IAȘILOR”

CIF 30839820, comuna Ciurea, județul Iași, tel/fax: 0232.296.018,
e-mail: secretariatgal@colineleiasilor.ro, www.colineleiasilor.ro

CAPITOLUL V

FIȘA MĂSURII M4

Denumirea măsurii: Reînnoirea generațiilor de agricultori

CODUL Măsurii: M4 / 2B

Tipul măsurii: X SPRIJIN FORFETAR

3. Trimiteri la alte acte legislative

Ordonanța Guvernului nr. 129/2000 privind formarea profesională a adulților, aprobată cu modificări și completările ulterioare ~~prin Legea nr. 375/2002, Ordonanța Guvernului nr.76/2004, cu modificările și completările ulterioare.~~

7. Condiții de eligibilitate

- Beneficiarul deține o exploatație agricolă cu dimensiunea economică cuprinsă între ~~12.000 și 50.000~~ 8.000 - 50.000 S.O. (valoare producție standard);
- ~~În cazul sectorului pomicol, vor fi luate în considerare pentru sprijin doar speciile eligibile și suprafețele incluse în Anexa din Cadrul Național de Implementare aferentă STP. Nu se supun zonării din anexa aferentă STP culturile în sere și solarii și pepinierele. Implementarea planului de afaceri trebuie să înceapă în termen de cel mult nouă luni de la data deciziei de acordare a sprijinului;~~
- ~~Înainte de solicitarea celei de-a doua tranșe de plată, solicitantul face dovada creșterii performanțelor economice ale exploatației, prin comercializarea producției proprii în procent de minimum 20 % din valoarea primei tranșe de plată (cerința va fi verificată în momentul finalizării implementării planului de afaceri). Planul de afaceri trebuie să includă creșterea performanțelor economice ale exploatației.~~
- ~~În cazul în care exploatația agricolă vizează creșterea animalelor, Planul de afaceri poate prevedea un sistem de gestionare a gunoierului de grajd, altul decât platformele de gestionare, cu respectarea normelor de mediu.~~
- ~~Solicitantul nu va reduce dimensiunea economică prevăzută la depunerea cererii de finanțare a exploatației agricole pe durata de execuție a contractului cu mai mult de 15%. Prin excepție, în cazul pepinierele marja de fluctuație de maximum 15% a dimensiunii economice poate fi mai mare. Cu toate acestea, dimensiunea economică a exploatației agricole nu va scădea, în nicio situație, sub pragul minim de 8.000 SO stabilit prin condițiile de eligibilitate.~~

8. Criterii de selecție

- ~~Solicitantul introduce elemente inovative~~
- ~~Solicitantul adaugă un plus de valoare măsurii prin elementele de protecție a spațiului natural, proiectul conține elemente prietenoase cu mediul înconjurător~~
- ~~Proiectul conține componente inovative sau de protecția mediului și climă;~~
- ~~Proiectul creează locuri de muncă~~
- ~~Nivelul de calificare al solicitantului în domeniul agricol~~

ASOCIAȚIA GRUPUL DE ACȚIUNE LOCALĂ „COLINELE IAȘILOR”

CIF 30839820, comuna Ciurea, județul Iași, tel/fax: 0232.296.018,
e-mail: secretariatgal@colineleiasilor.ro, www.colineleiasilor.ro

- Tipul sectorului prioritar: sectorul zootehnic (bovine, apicultură, ovine și caprine) și vegetal (legumicultura, inclusiv producția de material săditor, pomicultura și producția de semințe).

9. Sume (aplicabile) și rata sprijinului

Sprijinul public nerambursabil se acordă pentru o perioadă de maxim trei/cinci ani și este de:

- 50.000 de euro pentru exploatațile între ~~30.000~~ 26.000 S.O. și 50.000 S.O.;
- 40.000 de euro pentru exploatațile între ~~12.000~~ 8.000 S.O. și ~~29.999~~ 25.999 S.O.

c) Efectele estimate ale modificării

În această secțiune va fi indicat efectul generat de modificarea propusă, respectiv impactul la nivelul teritoriului, rezultatele scontate.

Modificările propuse vor avea ca efect o mai bună implementare a măsurii, în acord cu obiectivele stabilite în Strategie și cu analiza SWOT. De asemenea, modificarea va avea un impact pozitiv în sensul în care oferă oportunitatea mai multor fermieri să depună proiecte, fiind o consecință directă a diminuării pragului minim de SO.

Modificarea propusă nu are niciun impact negativ la nivelul teritoriului și nici asupra rezultatelor scontate.

d) Impactul modificării asupra indicatorilor din SDL

Se va indica impactul asupra indicatorilor de monitorizare.

Modificările propuse nu influențează în niciun fel indicatorii de monitorizare asumați la momentul elaborării SDL.

6. MODIFICĂRI ALE CAPITOLULUI V - Descrierea măsurilor din SDL - FIȘA MĂSURII M5, conform pct. 2, litera b

a) Motivele și/sau problemele de implementare care justifică modificarea

În această secțiune va fi inclusă justificarea privind modificarea solicitată, indicându-se necesitatea și oportunitatea ca aceasta să fie realizată în raport cu caracteristicile teritoriului acoperit de SDL.

Modificarea propusă este în conformitate cu prevederile secțiunii „Modificarea Strategiilor de Dezvoltare Locală” din Ghidul Grupurilor de Acțiune Locală pentru implementarea SDL și respectă prevederile din legislația națională și europeană.

De asemenea, modificările propuse nu influențează criteriile de eligibilitate și selecție în baza cărora a fost selectată strategia, iar obiectivele stabilite în SDL nu se modifică.



ASOCIAȚIA GRUPUL DE ACȚIUNE LOCALĂ „COLINELE IAȘILOR”

CIF 30839820, comuna Ciurea, județul Iași, tel/fax: 0232.296.018,
e-mail: secretariatgal@colineleiasilor.ro, www.colineleiasilor.ro

Propunem eliminarea mențiunii „start-ups” din cadrul subcapitolului 4. **Beneficiari direcți/indirecți (grup țintă)**, deoarece acestea se regăsesc în a 3-a categorie de beneficiari eligibili.

Propunem eliminarea mențiunii din cadrul subcapitolului 5. **Tip de sprijin** deoarece sprijinul nu se adresează doar start-up-urilor.

Având în vedere:

- prevederile din **Ghidul de implementare SM 19.2 (pag. 5)**, primul paragraf: „*Criteriile de eligibilitate pot fi completate cu condițiile obligatorii din documentele de implementare naționale și europene, în vigoare, specifice tipurilor de operațiuni, printr-o propunere de modificare a SDL*”,
- precizările de la **paginile 9 și 10 din Ghidul 19.2** referitoare la proiectele care se încadrează în art. 19 alin. (1) lit. (a) pct. (iii) din Reg. (UE) nr. 1305/2013,

propunem să:

- specificăm în cadrul subcapitolului 6. **Tipuri de acțiuni eligibile și neeligibile** faptul că achiziționarea de utilaje și echipamente agricole nu este eligibilă, condiție „*obligatorie din documentele de implementare naționale și europene, în vigoare, specifice tipului de operațiuni în care se încadrează măsura*” 5 (Gl 19.2, pagina 5), respectiv în Fișa sub-măsurii 6.2.

- completăm și să corectăm secțiunea 7. **Condiții de eligibilitate**, prin:

- ✓ eliminarea condiției privind încadrarea în tipurile de sprijin, deoarece aceasta se repetă
- ✓ eliminarea condiției prin care beneficiarul este obligat să comercializeze 30% din valoarea primei tranșe înainte de a depune a doua tranșă, deoarece această condiție nu se regăsește în Ghidul SM19.2 și impunerea acesteia va împiedica absorbția rapidă a fondurilor și va duce la întârzieri ale proiectelor și, implicit la întârzierea implementării Strategiei. Astfel, neimpunând un procent minim de comercializare vom veni în sprijinul beneficiarilor și vom asigura o implementare cu succes a strategiei. În schimb, dorim să înlocuim această condiție cu mențiunea faptului că beneficiarul „trebuie să includă dovada desfășurării activităților comerciale (...)”, fără a impune, însă, un procent minim de 30%.

Propunem să modificăm **subcapitolul 8. Criterii de selecție**, astfel:

- să eliminăm primele două paragrafe, deoarece acestea sunt informații generale care nu își au rostul în această secțiune.
- să introducem un criteriu care să puncteze locurile de muncă nou-create, având în vedere faptul că în SDL acesta reprezintă un indicator de monitorizare și de rezultat a prezentei măsuri.
- să formulăm un criteriu de selecție („Proiectul conține componente inovative sau de protecția mediului și climă”), astfel încât acesta să asigure punctarea și prioritizarea acelor



ASOCIAȚIA GRUPUL DE ACȚIUNE LOCALĂ „COLINELE IAȘILOR”

CIF 30839820, comuna Ciurea, județul Iași, tel/fax: 0232.296.018,
e-mail: secretariatgal@colineleiasilor.ro, www.colineleiasilor.ro

proiecte care contribuie la **obiectivele transversale ale Reg. (UE) nr. 1305/2013: mediu, climă și inovare**

- să punctăm toate start-up-urile, nu doar pe acelea care aplică proiecte ce vizează *activități non-agricole productive*.

- să introducem un **singur criteriu de selecție care se referă la tipul investiției**, și să le eliminăm pe cele formulate separat, deoarece acestea au fost incorect formulate, și, în consecință, un proiect nu ar fi putut ajunge niciodată la 100 de puncte.

Acest lucru se datorează unei erori de scriere și de formulare care s-a produs la momentul elaborării strategiei.

Toate aceste modificări sunt în acord cu prevederile SDL și prevederile legislative, respectiv se încadrează în Reg. (UE) nr. 1305/2013.

Propunem modificarea subcapitolului **9. Sume (aplicabile) și rata sprijinului** prin alinierea acestuia cu prevederile Ghidului SM 19.2, pagina 10, prin adăugarea unei clarificări în ceea ce privește codurile CAEN.

Precizăm faptul că modificările propuse sunt în acord cu prevederile art. 19 din Reg. (UE) 1305/2013, iar Domeniul de intervenție la care contribuie Măsura 5 nu se modifică (6A *Facilitarea diversificării, a înființării și a dezvoltării de întreprinderi mici, precum și crearea de locuri de muncă*).

Precizăm că toate modificările propuse sunt necesare și oportune deoarece, prin acestea se va facilita implementarea acestei măsuri și, implicit implementarea Strategiei de Dezvoltare Locală GAL „Colinele Iașilor”.

b) Modificarea propusă

Se va indica capitolul și secțiunea din SDL care se modifică (implicit capitolele/secțiunile, dacă propunerea de modificare are impact asupra mai multor capitole din SDL), evidențiind modificările din fiecare secțiune, utilizând opțiunea track-changes (urmărire-modificări)

Această modificare are impact doar asupra Capitolului V - Descrierea măsurilor din SDL.

CAPITOLUL V FIȘA MĂSURII M5

Denumirea măsurii: Sprijin pentru înființarea activităților neagricole în teritoriul GAL
CODUL Măsurii: M5 / 6A

Tipul măsurii: SPRIJIN FORFETAR

4. Beneficiari direcți/indirecți (grup țintă)

ASOCIAȚIA GRUPUL DE ACȚIUNE LOCALĂ „COLINELE IAȘILOR”

CIF 30839820, comuna Ciurea, județul Iași, tel/fax: 0232.296.018,

e-mail: secretariatgal@colineleiasilor.ro, www.colineleiasilor.ro

- Fermieri sau membrii unei gospodării agricole, care își diversifică activitatea prin înființarea unei activități non-agricole în spațiul rural pentru prima dată. ~~(start-ups)~~ Persoanele fizice neautorizate nu sunt eligibile;
- Micro-întreprinderi și întreprinderi mici existente din spațiul rural, care își propun activități non-agricole, pe care pe care nu le-au mai efectuat până la data aplicării pentru sprijin; ~~(start-ups)~~
- Micro-întreprinderi și întreprinderi mici noi, înființate în anul depunerii aplicației de finanțare sau cu o vechime de maxim 3 ani fiscali, care nu au desfășurat activități până în momentul depunerii acesteia (start-ups)

5. Tip de sprijin

Sprijinul va fi acordat sub formă de sumă forfetară pentru finanțarea înființării de noi activități non-agricole în mediul rural pe baza unui plan de afaceri. ~~pentru proiectele de tip start-up.~~

6. Tipuri de acțiuni eligibile și neeligibile

~~Nu sunt eligibile cheltuielile cu achiziționarea de utilaje și echipamente agricole aferente activității de prestare de servicii agricole, în conformitate cu Clasificarea Activităților din Economia Națională, precum și producerea și comercializarea produselor din Anexa I din Tratat.~~

7. Condiții de eligibilitate

- ~~Obiectivul Proiectul~~ trebuie să se încadreze în cel puțin unul dintre tipurile de activități sprijinite prin Măsura 5;
- Sediul social și ~~sau alte~~ punctul/punctele de lucru trebuie să fie situate în mediul rural, iar activitatea pentru care se solicită finanțare va fi desfășurată în teritoriul GAL „Colinele Iașilor”
- ~~Investiția trebuie să se încadreze în cel puțin unul din tipurile de sprijin prevăzute prin măsură;~~
- ~~Alte angajamente:~~
- ~~Înainte de solicitarea celei de-a doua tranșe de plată, solicitantul face dovada desfășurării activităților comerciale prin producția comercializată sau prin activitățile prestate, în procent de minimum 30% din valoarea primei tranșe de plată (cerința va fi verificată în momentul finalizării implementării planului de afaceri);~~
- ~~Planul de afaceri trebuie să includă dovada desfășurării activităților comerciale prin producția comercializată sau prin activitățile prestate~~

8. Criterii de selecție

~~Inovația în teritoriul GAL „Colinele Iașilor” poate implica transferul și adaptarea inovației generată în altă parte, modernizarea formelor tradiționale de know-how sau descoperirea de noi soluții la problemele teritoriului GAL persistente pe care alte programe nu au reușit să le rezolve într-un mod durabil și satisfăcător. Acestea pot furniza răspunsuri noi la problemele din teritoriul GAL.~~

ASOCIAȚIA GRUPUL DE ACȚIUNE LOCALĂ „COLINELE IAȘILOR”

CIF 30839820, comuna Ciurea, județul Iași, tel/fax: 0232.296.018,
e-mail: secretariatgal@colineleiasilor.ro, www.colineleiasilor.ro

~~Având în vedere problemele identificate în teritoriul GAL „Colinele Iașilor” s-au stabilit următoarele criterii de selecție specifice:~~

- ~~• Proiectele care prin activitatea propusă creează mai mult de un loc de muncă~~
- ~~• Proiecte care promovează activități meșteșugărești, de artizanat~~
- ~~• Start-up-uri (micro-întreprinderi nou înființate) care aplică proiecte ce vizează activități non-agricole productive~~
- ~~• Proiecte ce vizează dezvoltarea serviciilor sanitare veterinare sau a serviciilor medicale~~
- ~~• Proiecte ce vizează achiziționarea de echipamente pentru producere a energiei din alte surse regenerabile decât biocombustibilii~~
- ~~• Proiectul conține componente inovative sau de protecția mediului și climă~~
- ~~• Tipul investiției (producție, servicii, activități meșteșugărești și activități turistice/agro-turistice)~~

9. Sume (aplicabile) și rata sprijinului

~~Solicitantul își poate propune prin proiect activități aferente mai multor coduri CAEN; în cazul în care quantumul sprijinului aferent codurilor CAEN este diferit, valoarea sprijinului acordat va fi corespunzătoare codului CAEN cu o valoare mai mică.~~

c) Efectele estimate ale modificării

În această secțiune va fi indicat efectul generat de modificarea propusă, respectiv impactul la nivelul teritoriului, rezultatele scontate.

Modificările propuse vor avea ca efect o mai bună implementare a măsurii, în acord cu obiectivele stabilite în Strategie și cu analiza SWOT. De asemenea, modificarea va avea un impact pozitiv în sensul în care oferă oportunitatea mai multor fermieri să depună proiecte, fiind o consecință a eliminării condiției de comercializare a minimum 30% din prima tranșă, înaintea depunerii celei de a doua.

Modificarea propusă nu are niciun impact negativ la nivelul teritoriului și nici asupra rezultatelor scontate.

d) Impactul modificării asupra indicatorilor din SDL

Se va indica impactul asupra indicatorilor de monitorizare.

Modificările propuse nu influențează în niciun fel indicatorii de monitorizare asumați la momentul elaborării SDL.



ASOCIAȚIA GRUPUL DE ACȚIUNE LOCALĂ „COLINELE IASILOR”

CIF 30839820, comuna Ciurea, județul Iași, tel/fax: 0232.296.018,
e-mail: secretariatgal@colineleiasilor.ro, www.colineleiasilor.ro

7. MODIFICĂRI ALE CAPITOLULUI V - Descrierea măsurilor din SDL - FIȘA MĂSURII M6, conform pct. 2, litera b

a) Motivele și/sau problemele de implementare care justifică modificarea

În această secțiune va fi inclusă justificarea privind modificarea solicitată, indicându-se necesitatea și oportunitatea ca aceasta să fie realizată în raport cu caracteristicile teritoriului acoperit de SDL.

Modificarea propusă este în conformitate cu prevederile secțiunii „Modificarea Strategiilor de Dezvoltare Locală” din Ghidul Grupurilor de Acțiune Locală pentru implementarea SDL și respectă prevederile din legislația națională și europeană.

De asemenea, modificările propuse nu influențează criteriile de eligibilitate și selecție în baza cărora a fost selectată strategia, iar obiectivele stabilite în SDL nu se modifică.

Dorim să eliminăm din cadrul **subcapitolului 2. Valoarea adăugată a măsurii** informația care este dublată în paragraful următor din Fișa Măsurii 6.

Având în vedere:

- prevederile din **Ghidul de implementare sM 19.2 (pag. 5)**, primul paragraf: „*Criteriile de eligibilitate pot fi completate cu condițiile obligatorii din documentele de implementare naționale și europene, în vigoare, specifice tipurilor de operațiuni, printr-o propunere de modificare a SDL*”,

- precizările de la **pagina 10 din Ghidul 19.2** referitoare la proiectele care se încadrează în art. 19 alin. (1) lit. (b) din Reg. (UE) nr. 1305/2013,

propunem să completăm și să corectăm secțiunea **7. Condiții de eligibilitate** în acord cu prevederile din Ghidul sM 19.2 (pag 10.)

Propunem să modificăm **subcapitolul 8. Criterii de selecție**, astfel:

- să introducem un criteriu care să punteze locurile de muncă nou-create, având în vedere faptul că în SDL acesta reprezintă un indicator de monitorizare și de rezultat a prezentei măsuri.

- să formulăm un criteriu de selecție („Proiectul conține componente inovative sau de protecția mediului și climă”), astfel încât acesta să asigure punctarea și prioritizarea acelor proiecte care contribuie la **obiectivele transversale ale Reg. (UE) nr. 1305/2013: mediu, climă și inovare**

- să introducem un **singur criteriu de selecție care se referă la tipul investiției**, și să le eliminăm pe cele formulate separat, deoarece acestea au fost incorect formulate, și, în consecință, un proiect nu ar fi putut ajunge niciodată la 100 de puncte. Precizăm că acest lucru se datorează unei erori de scriere și de formulare care s-a produs la momentul elaborării strategiei.

ASOCIAȚIA GRUPUL DE ACȚIUNE LOCALĂ „COLINELE IAȘILOR”

CIF 30839820, comuna Ciurea, județul Iași, tel/fax: 0232.296.018,
e-mail: secretariatgal@colineleiasilor.ro, www.colineleiasilor.ro

Toate aceste modificări sunt în acord cu prevederile SDL și prevederile legislative și se încadrează în Reg. (UE) nr. 1305/2013.

Propunem să modificăm subcapitolul 9. Sume (aplicabile și rata sprijinului) prin adăugarea faptului că valoarea maximă va fi stabilită prin apelul de selecție, dar nu va depăși 200.000 euro.

Precizăm faptul că modificările propuse sunt în acord cu prevederile art. 19 din Reg. (UE) 1305/2013, iar Domeniul de intervenție la care contribuie Măsura 6 nu se modifică (6A Facilitarea diversificării, a înființării și a dezvoltării de întreprinderi mici, precum și crearea de locuri de muncă).

Precizăm că toate modificările propuse sunt necesare și oportune deoarece, prin acestea se va facilita implementarea acestei măsuri și, implicit implementarea Strategiei de Dezvoltare Locală GAL „Colinele Iașilor”.

b) Modificarea propusă

Se va indica capitolul și secțiunea din SDL care se modifică (implicit capitolele/secțiunile, dacă propunerea de modificare are impact asupra mai multor capitole din SDL), evidențiind modificările din fiecare secțiune, utilizând opțiunea track-changes (urmărire-modificări)

Această modificare are impact doar asupra Capitolului V - Descrierea măsurilor din SDL.

CAPITOLUL V FIȘA MĂSURII M6

Denumirea măsurii: Dezvoltarea de întreprinderi mici

CODUL Măsurii: M6 / 6A

Tipul măsurii: X INVESTIȚII

2. Valoarea adăugată a măsurii

Măsura contribuie la:

- ~~stimularea activităților economice noi din sfera serviciilor pentru populație sau pentru alte activități economice non-agricole din teritoriul GAL~~
- ~~crearea de noi locuri de muncă la nivelul teritoriului GAL~~

7. Condiții de eligibilitate

- Investiția trebuie să se încadreze în ~~cel puțin unul din tipurile de activități sprijinite prin sub-măsură; categoria investițiilor non-agricole prevăzute prin măsură, în conformitate cu prevederile Reg. (UE) nr. 1305/2013~~
- ~~Localizarea proiectului pentru care se solicită finanțare trebuie să fie în teritoriul GAL; Investiția și activitatea trebuie să se realizeze pe teritoriul GAL, dar comercializarea producției poate fi realizată și în afara teritoriului GAL;~~

8. Criterii de selecție

- ~~Proiectele care prin activitatea propusă creează mai mult de un loc~~ Proiectul creează locuri de muncă;

ASOCIAȚIA GRUPUL DE ACȚIUNE LOCALĂ „COLINELE IAȘILOR”

CIF 30839820, comuna Ciurea, județul Iași, tel/fax: 0232.296.018,
e-mail: secretariatgal@colineleiasilor.ro, www.colineleiasilor.ro

- Proiectul conține componente inovative sau de protecția mediului și climă
- Tipul investiției (producție, servicii, activități meșteșugărești și activități turistice/agro-turistice)
- ~~Proiecte care au în componență și investiții de producere a energiei din surse regenerabile utilizate în scopul desfășurării activității turistice;~~
- ~~Proiectele care promovează activități meșteșugărești, de artizanat;~~
- ~~Proiecte care prevăd prin activitatea propusă păstrarea și promovarea culturii tradiționale prin achiziționarea de obiecte certificate ca fiind produse tradiționale de marca, în vederea amenajării structurilor de primire turistice;~~

9. Sume (aplicabile) și rata sprijinului

Valoarea maximă nerambursabilă pe proiect va fi stabilită în cadrul apelului de selecție, în limita a maxim 200.000 euro/proiect.

c) Efectele estimate ale modificării

În această secțiune va fi indicat efectul generat de modificarea propusă, respectiv impactul la nivelul teritoriului, rezultatele scontate.

Modificările propuse vor avea ca efect o mai bună implementare a măsurii, în acord cu obiectivele stabilite în Strategie și cu analiza SWOT, în sensul în care, criteriile de selecție propuse vor avea ca rezultat selectarea acelor proiecte care corespund obiectivelor din strategia GAL și care vor aduce valoare adăugată teritoriului, așa cum este prevăzut în fișa măsurii 6.

Modificarea propusă nu are niciun impact negativ la nivelul teritoriului și nici asupra rezultatelor scontate.

d) Impactul modificării asupra indicatorilor din SDL

Se va indica impactul asupra indicatorilor de monitorizare.

Modificările propuse nu influențează în niciun fel indicatorii de monitorizare asumați la momentul elaborării SDL.

8. MODIFICĂRI ALE CAPITOLULUI V - Descrierea măsurilor din SDL - FIȘA MĂSURII M7, conform pct. 2, litera b

a) Motivele și/sau problemele de implementare care justifică modificarea

În această secțiune va fi inclusă justificarea privind modificarea solicitată, indicându-se necesitatea și oportunitatea ca aceasta să fie realizată în raport cu caracteristicile teritoriului acoperit de SDL.

ASOCIAȚIA GRUPUL DE ACȚIUNE LOCALĂ „COLINELE IASIILOR”

CIF 30839820, comuna Ciurea, județul Iași, tel/fax: 0232.296.018,
e-mail: secretariatgal@colineleiasilor.ro, www.colineleiasilor.ro

Modificarea propusă este în conformitate cu prevederile secțiunii „Modificarea Strategiilor de Dezvoltare Locală” din Ghidul Grupurilor de Acțiune Locală pentru implementarea SDL și respectă prevederile din legislația națională și europeană.

De asemenea, modificările propuse nu influențează criteriile de eligibilitate și selecție în baza cărora a fost selectată strategia, iar obiectivele stabilite în SDL nu se modifică.

Dorim să eliminăm din cadrul **subcapitolului 3. Trimiteri la alte acte legislative** acele legi care nu corespund tipurilor de activități eligibile prin prezenta măsură. De asemenea, dorim să eliminăm Legea 215.2001, deoarece a fost trecută de două ori, dintr-o eroare de tehnoredactare.

Având în vedere:

-prevederile din **Ghidul de implementare SM 19.2 (pag. 5)**, primul paragraf: „*Criteriile de eligibilitate pot fi completate cu condițiile obligatorii din documentele de implementare naționale și europene, în vigoare, specifice tipurilor de operațiuni, printr-o propunere de modificare a SDL*”,

- precizările de la **pagina 10 din Ghidul 19.2** referitoare la proiectele care se încadrează în art. 20 alin. (1) lit. (b), (c), (d), (e), (f) și (g) din Reg. (UE) nr. 1305/2013,

În cadrul subcapitolului **6. Tipuri de acțiuni eligibile și neeligibile**, propunem:

- să înlocuim cuvântul „renovare” cu „Extinderea/modernizarea/dotarea”, acesta fiind limitativ și ambiguu;

- să eliminăm achiziția de microbuze pentru transport public deoarece această cheltuială nu este eligibilă și nu este în acord cu capitolul 8.1 din PNDR, pagina 200. Precizăm că aceasta este o eroare de tehnoredactare apărută la scrierea strategiei.

- să eliminăm precizarea „*dacă fac parte din investiția inițială pentru înființarea serviciului*” din cadrul acțiunii eligibile „*Achiziționare de utilaje*” deoarece a fost trecut în mod eronat la scrierea strategiei și nu este în conformitate cu analiza SWOT.

- să eliminăm acțiunea eligibilă de înființare și modernizare creșe, deoarece această activitate este eligibilă în cadrul Măsurii 9.

- să introducem două acțiuni eligibile noi, deoarece acestea reprezintă puncte slabe din Analiza SWOT, însă au fost omise la scrierea strategiei.

Propunem să modificăm **subcapitolul 8. Criterii de selecție**, astfel:

- să reformulăm un criteriu care să punteze proiectele care deservește cât mai mulți locuitori, având în vedere faptul că în SDL acesta reprezintă un indicator de monitorizare și de rezultat a prezentei măsuri.

ASOCIAȚIA GRUPUL DE ACȚIUNE LOCALĂ „COLINELE IAȘILOR”

CIF 30839820, comuna Ciurea, județul Iași, tel/fax: 0232.296.018,
e-mail: secretariatgal@colineleiasilor.ro, www.colineleiasilor.ro

- să completăm un criteriu de selecție („Proiectul conține componente inovative sau de protecția mediului și climă”), astfel încât acesta să asigure punctarea și prioritizarea acelor proiecte care contribuie la obiectivele transversale ale Reg. (UE) nr. 1305/2013: mediu, climă și inovare

Precizăm faptul că toate modificările propuse sunt în acord cu prevederile SDL și ale art. 20 din Reg. (UE) 1305/2013, iar Domeniul de intervenție la care contribuie Măsura 7 nu se modifică (6B - încurajarea dezvoltării locale în zonele rurale).

Propunem să modificăm subcapitolul 9. Sume (aplicabile și rata sprijinului) prin adăugarea faptului că valoarea maximă va fi stabilită prin apelul de selecție, dar nu va depăși 200.000 euro, respectiv 100.000 euro.

De asemenea, dorim să eliminăm limitarea privind ONG-urile care vizează infrastructura educațională/ socială.

Precizăm că toate modificările propuse sunt necesare și oportune deoarece, prin acestea se va facilita implementarea acestei măsuri și, implicit implementarea Strategiei de Dezvoltare Locală GAL „Colinele Iașilor”.

b) Modificarea propusă

Se va indica capitolul și secțiunea din SDL care se modifică (implicit capitolele/secțiunile, dacă propunerea de modificare are impact asupra mai multor capitole din SDL), evidențiind modificările din fiecare secțiune, utilizând opțiunea track-changes (urmărire-modificări)

Această modificare are impact doar asupra Capitolului V - Descrierea măsurilor din SDL.

**CAPITOLUL V
FIȘA MĂSURII M7**

Denumirea măsurii: Dezvoltare locală în zonele rurale

CODUL Măsurii: M7 / 6B

Tipul măsurii: INVESTIȚII

3. Trimiteri la alte acte legislative

~~Directiva 91/271/CEE privind epurarea apelor uzate urbane~~

~~Directiva 98/83/EC privind calitatea apei destinate consumului uman~~

~~Ordonanța Guvernului nr. 43/1997 privind regimul drumurilor, cu modificările și completările ulterioare;~~

~~Legea nr. 263/2007 privind înființarea, organizarea și funcționarea creșelor;~~

~~Legea nr. 215/2001 a administrației publice locale - republicată, cu modificările și completările ulterioare;~~

ASOCIAȚIA GRUPUL DE ACȚIUNE LOCALĂ „COLINELE IAȘILOR”

CIF 30839820, comuna Ciurea, județul Iași, tel/fax: 0232.296.018,

e-mail: secretariatgal@colineleiasilor.ro, www.colineleiasilor.ro

6. Tipuri de acțiuni eligibile și neeligibile

Tipuri de acțiuni eligibile

- Renovarea / Extinderea / Modernizarea / Dotarea clădirilor publice și amenajarea de parcuri, piețe, spații pentru organizarea de târguri etc.);
- ~~Achiziționarea de microbuze care să asigure transportul public pentru comunitatea locală în zonele unde o astfel de investiție nu este atractivă pentru companiile private, dar care este indispensabilă pentru comunitate și vine în sprijinul rezolvării unei importante nevoi sociale inclusiv construirea de stații de autobuz;~~
- Achiziționarea de utilaje și echipamente pentru serviciile publice (de dezapezire, întreținere spații verzi, colectare deșuri menajere, reciclare, etc.) dacă fac parte din investiția inițială pentru înființarea serviciului;
- ~~înființarea și modernizarea (inclusiv dotarea) creșelor precum și a infrastructurii de tip after-school, numai a celor din afara incintei școlilor din mediul rural, inclusiv demolarea, în cazul în care expertiza tehnică o recomandă.~~
- Înființarea / extinderea și/sau modernizarea rețelelor de iluminat public și/sau introducerea sistemelor de supraveghere
- Extinderea /dotarea și/sau modernizarea școlilor gimnaziale;

8. Criterii de selecție

- ~~Proiecte cu impact micro-regional;~~
- Proiectul deservește cât mai mulți locuitori
- ~~Exploatarea resurselor de energie regenerabilă;~~
- Proiectul conține componente inovative sau de protecția mediului și climă;

9. Sume (aplicabile) și rata sprijinului

Sprijinul public nerambursabil acordat în cadrul acestei ~~sub~~ măsuri va fi 100% din totalul cheltuielilor eligibile pentru proiectele negeneratoare de venit aplicate de autoritățile publice locale și ONG-uri, sub rezerva aplicării art. 61 din R (UE) nr. 1303/2013 și nu va depăși: valoarea maximă nerambursabilă pe proiect stabilită în cadrul apelului de selecție, în limita a maxim 200.000 Euro/proiect.

Sprijinul public nerambursabil acordat în cadrul acestei ~~Sub~~-Măsuri va fi de max. 80% din totalul cheltuielilor eligibile pentru proiectele generatoare de venit aplicate de ONG-uri ~~și care vizează infrastructura educațională (grădinițe) și socială (creșe și infrastructura de tip after-school)~~ și nu va depăși valoarea maximă nerambursabilă pe proiect stabilită în cadrul apelului de selecție, în limita a maxim 100.000 Euro.

c) Efectele estimate ale modificării

În această secțiune va fi indicat efectul generat de modificarea propusă, respectiv impactul la nivelul teritoriului, rezultatele scontate.

Modificările propuse vor avea ca efect o mai bună implementare a măsurii, în acord cu obiectivele stabilite în Strategie și cu analiza SWOT. Modificarea propusă nu are niciun impact negativ la nivelul teritoriului și nici asupra rezultatelor scontate.



PROIECT FINANȚAT DE
UNIUNEA EUROPEANĂ



ASOCIAȚIA GRUPUL DE ACȚIUNE LOCALĂ „COLINELE IAȘILOR”

CIF 30839820, comuna Ciurea, județul Iași, tel/fax: 0232.296.018,
e-mail: secretariatgal@colineleiasilor.ro, www.colineleiasilor.ro

d) Impactul modificării asupra indicatorilor din SDL

Se va indica impactul asupra indicatorilor de monitorizare.

Modificările propuse nu influențează în niciun fel indicatorii de monitorizare asumați la momentul elaborării SDL.

9. MODIFICĂRI ALE CAPITOLULUI V - Descrierea măsurilor din SDL - FIȘA MĂSURII M8, conform pct. 2, litera b

a) Motivele și/sau problemele de implementare care justifică modificarea

În această secțiune va fi inclusă justificarea privind modificarea solicitată, indicându-se necesitatea și oportunitatea ca aceasta să fie realizată în raport cu caracteristicile teritoriului acoperit de SDL.

Modificarea propusă este în conformitate cu prevederile secțiunii „Modificarea Strategiilor de Dezvoltare Locală” din Ghidul Grupurilor de Acțiune Locală pentru implementarea SDL și respectă prevederile din legislația națională și europeană.

De asemenea, modificările propuse nu influențează criteriile de eligibilitate și selecție în baza cărora a fost selectată strategia, iar obiectivele stabilite în SDL nu se modifică.

În cadrul subcapitolului 6. **Tipuri de acțiuni eligibile și neeligibile**, dorim să eliminăm achiziția de microbuze pentru transport public deoarece această cheltuială nu este eligibilă și nu este în acord cu capitolul 8.1 din PNDR, pagina 200. Precizăm că aceasta este o eroare de tehnoredactare apărută la scrierea strategiei.

Propunem să modificăm subcapitolul 8. **Criterii de selecție**, astfel:

- să reformulăm un criteriu care să puncteze proiectele în funcție de tipul investiției, iar criteriul de selecție inițial să îl mutăm la secțiunea 7. **Condiții de eligibilitate**.

- să completăm un criteriu de selecție („Proiectul conține componente inovative sau de protecția mediului și climă”), astfel încât acesta să asigure punctarea și prioritizarea acelor proiecte care contribuie la **obiectivele transversale ale Reg. (UE) nr. 1305/2013: mediu, climă și inovare**

Precizăm faptul că toate modificările propuse sunt în acord cu prevederile SDL și ale art. 20 din Reg. (UE) 1305/2013, iar Domeniul de intervenție la care contribuie Măsura 8 nu se modifică (**6B - încurajarea dezvoltării locale în zonele rurale**).

Propunem să modificăm subcapitolul 9. **Sume (aplicabile și rata sprijinului)** prin adăugarea faptului că valoarea maximă va fi stabilită prin apelul de selecție, dar nu va depăși 200.000 euro, respectiv 100.000 euro.

ASOCIAȚIA GRUPUL DE ACȚIUNE LOCALĂ „COLINELE IAȘILOR”

CIF 30839820, comuna Ciurea, județul Iași, tel/fax: 0232.296.018,
e-mail: secretariatgal@colineleiasilor.ro, www.colineleiasilor.ro

De asemenea, dorim să eliminăm limitarea privind ONG-urile care vizează infrastructura educațională/ socială.

Precizăm că toate modificările propuse sunt necesare și oportune deoarece, prin acestea se va facilita implementarea acestei măsuri și, implicit implementarea Strategiei de Dezvoltare Locală GAL „Colinele Iașilor”.

b)Modificarea propusă

Se va indica capitolul și secțiunea din SDL care se modifică (implicit capitolele/secțiunile, dacă propunerea de modificare are impact asupra mai multor capitole din SDL), evidențiind modificările din fiecare secțiune, utilizând opțiunea track-changes (urmărire-modificări)

Această modificare are impact doar asupra Capitolului V - Descrierea măsurilor din SDL.

**CAPITOLUL V
FIȘA MĂSURII M8**

Denumirea măsurii: Susținerea incluziunii sociale

CODUL Măsurii: M8 / 6B

Tipul măsurii: INVESTIȚII

6. Tipuri de acțiuni eligibile și neeligibile

~~Achiziționarea de microbuze care să asigure transportul public pentru comunitățile izolate de rromi în scopul accesului către școli, centrele comunale sau deplasare către locuri de muncă, eventual amenajarea unei stații de autobuz locale;~~

7. Condiții de eligibilitate

- ~~Proiectul este dedicat acțiunilor pentru integrarea minorităților locale.~~

8. Criterii de selecție

- ~~Proiectul este dedicat acțiunilor pentru integrarea minorităților locale. Tipul investiției~~
- Proiectul conține componente inovative sau de protecția mediului și climă;

9. Sume (aplicabile) și rata sprijinului

Sprijinul public nerambursabil acordat în cadrul acestei submăsuri va fi 100% din totalul cheltuielilor eligibile pentru proiectele negeneratoare de venit aplicate de autoritățile publice locale și ONG-uri, sub rezerva aplicării art. 61 din R (UE) nr. 1303/2013 și nu va depăși: valoarea maximă nerambursabilă pe proiect stabilită în cadrul apelului de selecție, în limita a maxim 200.000 Euro/proiect

Sprijinul public nerambursabil acordat în cadrul acestei submăsuri va fi de max. 80% din totalul cheltuielilor eligibile pentru proiectele generatoare de venit aplicate de ONG-uri ~~și care vizează infrastructura educațională (grădinițe) și socială (creșe și infrastructura~~

ASOCIAȚIA GRUPUL DE ACȚIUNE LOCALĂ „COLINELE IAȘILOR”

CIF 30839820, comuna Ciurea, județul Iași, tel/fax: 0232.296.018,
e-mail: secretariatgal@colineleiasilor.ro, www.colineleiasilor.ro

~~de tip after-school~~) și nu va depăși valoarea maximă nerambursabilă pe proiect stabilită în cadrul apelului de selecție, în limita a maxim 100.000 euro.

c) Efectele estimate ale modificării

În această secțiune va fi indicat efectul generat de modificarea propusă, respectiv impactul la nivelul teritoriului, rezultatele scontate.

Modificările propuse vor avea ca efect o mai bună implementare a măsurii, în acord cu obiectivele stabilite în Strategie și cu analiza SWOT. Modificarea propusă nu are niciun impact negativ la nivelul teritoriului și nici asupra rezultatelor scontate.

d) Impactul modificării asupra indicatorilor din SDL

Se va indica impactul asupra indicatorilor de monitorizare.

Modificările propuse nu influențează în niciun fel indicatorii de monitorizare asumați la momentul elaborării SDL.

10. MODIFICĂRI ALE CAPITOLULUI V - Descrierea măsurilor din SDL - FIȘA MĂSURII M9, conform pct. 2, litera b

a) Motivele și/sau problemele de implementare care justifică modificarea

În această secțiune va fi inclusă justificarea privind modificarea solicitată, indicându-se necesitatea și oportunitatea ca aceasta să fie realizată în raport cu caracteristicile teritoriului acoperit de SDL.

Modificarea propusă este în conformitate cu prevederile secțiunii „Modificarea Strategiilor de Dezvoltare Locală” din Ghidul Grupurilor de Acțiune Locală pentru implementarea SDL și respectă prevederile din legislația națională și europeană.

De asemenea, modificările propuse nu influențează criteriile de eligibilitate și selecție în baza cărora a fost selectată strategia, iar obiectivele stabilite în SDL nu se modifică.

În cadrul subcapitolului 6. **Tipuri de acțiuni eligibile și neeligibile**, dorim să eliminăm acțiunile eligibile care se referă la infrastructura educațională, deoarece nu se încadrează în tipul Măsurii 9 (Infrastructura socială), iar acestea sunt eligibile în cadrul Măsurii 7.

Având în vedere:

- prevederile din **Ghidul de implementare SM 19.2 (pag. 5)**, primul paragraf: „Criteriile de eligibilitate pot fi completate cu condițiile obligatorii din documentele de implementare naționale și europene, în vigoare, specifice tipurilor de operațiuni, printr-o propunere de modificare a SDL”,

- precizările de la **pagina 10 din Ghidul 19.2** referitoare la proiectele care se încadrează în art. 20 alin. (1) lit. (b), (c), (d), (e) și (g) din Reg. (UE) nr. 1305/2013,

propunem să

ASOCIAȚIA GRUPUL DE ACȚIUNE LOCALĂ „COLINELE IAȘILOR”

CIF 30839820, comuna Ciurea, județul Iași, tel/fax: 0232.296.018,
e-mail: secretariatgal@colineleiasilor.ro, www.colineleiasilor.ro

- introducem la **Tipuri de acțiuni neeligibile** precizarea că nu sunt eligibile infrastructurile de tip rezidențial (informație preluată din Ghidul 19.2, pag. 10)

- completăm secțiunea 7. **Condiții de eligibilitate** prin introducerea a 2 condiții de eligibilitate preluate din Ghidul sM 19.2 (pag 10.)

Propunem să modificăm **subcapitolul 8. Criterii de selecție**, astfel să completăm un criteriu de selecție („Proiectul conține componente inovative sau de protecția mediului și climă”), astfel încât acesta să asigure punctarea și prioritizarea acelor proiecte care contribuie la **obiectivele transversale ale Reg. (UE) nr. 1305/2013: mediu, climă și inovare.**

Precizăm faptul că toate modificările propuse sunt în acord cu prevederile SDL și ale art. 20 din Reg. (UE) 1305/2013, iar Domeniul de intervenție la care contribuie Măsura 9 nu se modifică (6B - *încurajarea dezvoltării locale în zonele rurale*).

Propunem să modificăm **subcapitolul 9. Sume (aplicabile și rata sprijinului)** prin adăugarea faptului că valoarea maximă va fi stabilită prin apelul de selecție, dar nu va depăși 200.000 euro, respectiv 100.000 euro.

De asemenea, dorim să eliminăm limitarea privind ONG-urile care vizează infrastructura educațională/ socială.

Precizăm că toate modificările propuse sunt necesare și oportune deoarece, prin acestea se va facilita implementarea acestei măsuri și, implicit implementarea Strategiei de Dezvoltare Locală GAL „Colinele Iașilor”.

b) Modificarea propusă

Se va indica capitolul și secțiunea din SDL care se modifică (implicit capitolele/secțiunile, dacă propunerea de modificare are impact asupra mai multor capitole din SDL), evidențiind modificările din fiecare secțiune, utilizând opțiunea track-changes (urmărire-modificări)

Această modificare are impact doar asupra Capitolului V - Descrierea măsurilor din SDL.

**CAPITOLUL V
FIȘA MĂSURII M9**

Denumirea măsurii: Dezvoltare infrastructurii sociale

CODUL Măsurii: M9 / 6B

Tipul măsurii: X INVESTIȚII

6. Tipuri de acțiuni eligibile și neeligibile

Tipuri de acțiuni eligibile

- ~~• înființarea și modernizarea (inclusiv dotarea) grădinițelor, numai a celor din afara incintei școlilor din mediul rural, inclusiv demolarea, în cazul în care expertiza tehnică o recomandă;~~

ASOCIAȚIA GRUPUL DE ACȚIUNE LOCALĂ „COLINELE IAȘILOR”

CIF 30839820, comuna Ciurea, județul Iași, tel/fax: 0232.296.018,
e-mail: secretariatgal@colineleiasilor.ro, www.colineleiasilor.ro

- ~~extinderea și modernizarea (inclusiv dotarea) instituțiilor de învățământ secundar superior, filiera tehnologică cu profil resurse naturale și protecția mediului și a școlilor profesionale în domeniul agricol;~~

Tipuri de acțiuni neeligibile

- Cheltuieli pentru infrastructuri de tip rezidențial

7. Condiții de eligibilitate

- Proiectul trebuie să asigure funcționarea prin operaționalizarea infrastructurii de către o entitate acreditată ca furnizor de servicii sociale;
- Beneficiarii măsurii de finanțare a infrastructurii sociale trebuie să asigure sustenabilitatea proiectelor din surse proprii sau prin obținerea finanțării în cadrul Axei 5 POCU, prin depunerea unui proiect distinct cu respectarea condițiilor specifice POCU

8. Criterii de selecție

- Proiectul conține componente inovative sau de protecția mediului și climă;

9. Sume (aplicabile) și rata sprijinului

Sprijinul public nerambursabil acordat în cadrul acestei submăsuri va fi 100% din totalul cheltuielilor eligibile pentru proiectele negeneratoare de venit aplicate de autoritățile publice locale și ONG-uri, sub rezerva aplicării art. 61 din R (UE) nr. 1303/2013 și nu va depăși: valoarea maximă nerambursabilă pe proiect stabilită în cadrul apelului de selecție, în limita a maxim 200.000 Euro/proiect

Sprijinul public nerambursabil acordat în cadrul acestei Sub-Măsuri va fi de max. 80% din totalul cheltuielilor eligibile pentru proiectele generatoare de venit aplicate de ONG-uri ~~și care vizează infrastructura educațională (grădinițe) și socială (creșe și infrastructura de tip after-school)~~ și nu va depăși valoarea maximă nerambursabilă pe proiect stabilită în cadrul apelului de selecție, în limita a maxim 100.000 Euro.

c) Efectele estimate ale modificării

În această secțiune va fi indicat efectul generat de modificarea propusă, respectiv impactul la nivelul teritoriului, rezultatele scontate.

Modificările propuse vor avea ca efect o mai bună implementare a măsurii, în acord cu obiectivele stabilite în Strategie și cu analiza SWOT. Modificarea propusă nu are niciun impact negativ la nivelul teritoriului și nici asupra rezultatelor scontate.

d) Impactul modificării asupra indicatorilor din SDL

Se va indica impactul asupra indicatorilor de monitorizare.

Modificările propuse nu influențează în niciun fel indicatorii de monitorizare asumați la momentul elaborării SDL.

Lupu Cătălin,
Reprezentant legal al Asociației GAL „Colinele Iașilor”



INTRODUCERE

Axa LEADER reprezintă pentru Asociația Grupul de Acțiune Locală „Colinele Iașilor” oportunitatea de a valorifica resursele din teritoriu, de a genera dezvoltare și de a îmbunătăți traiul locuitorilor. Implementarea unor acțiuni integrate prin intermediul axei LEADER va contribui la consolidarea coerenței teritoriale, la diversificarea și dezvoltarea economiei și a comunităților rurale din teritoriul Asociației GAL „Colinele Iașilor”.

Cele cincisprezece comune partenere (*Bîrnova, Ciurea, Dagâța, Drăgușeni, Grajduri, Ipatele, Mironeasa, Mogoșești, Scînteia, Șcheia, Tansa, Țibana, Țibănești, Voinești din județul Iași și Pâncești din județul Neamț*) acoperă un teritoriu omogen din punct de vedere geografic, caracterizat de diversitate etnică și multiculturalitate, determinate de prezența și conviețuirea comunităților de români și rromi, care și-au pus amprenta asupra arhitecturii, tradițiilor, evenimentelor și gastronomiei locale.

Prezenta strategie de dezvoltare locală a fost elaborată în mod participativ, prin implicarea partenerilor asociației, a reprezentanților grupurilor social demografice din comunitățile teritoriului. Participarea la elaborarea strategiei a actorilor din mediul public, privat și ai societății civile din cele 15 comune ale teritoriului a contribuit la creșterea spiritului de inițiativă a cetățenilor, la implicarea acestora în procesul de luare a deciziilor și la responsabilizarea comunității pentru deciziile luate pentru întreg procesul de dezvoltare. Totodată, implicarea actorilor locali sporește gradul soluționării problemelor comunitare și contribuie la realizarea unei dezvoltări dinamice sprijinită de o strategie de dezvoltare locală elaborată și implementată local și administrată de reprezentanții GAL „Colinele Iașilor”.

Strategia de dezvoltare locală a GAL „Colinele Iașilor” este un instrument important pentru microregiune, pentru a reduce dezechilibrele economice și sociale și disparitățile dintre mediul urban și cel rural. Astfel, dezvoltarea locală plasată sub responsabilitatea comunității reprezintă o modalitate de implementare ce a permis partenerilor locali să elaboreze strategia de dezvoltare locală, în baza analizei nevoilor și priorităților specifice teritoriului.

Metoda participativă, abordarea și promovarea de jos în sus a inițiativelor și activităților de dezvoltare de către comunitățile locale, având ca punct de plecare nevoile și potențialul endogen, au permis partenerilor și comunităților locale din teritoriul GAL „Colinele Iașilor” să identifice un grup coerent de măsuri și acțiuni concrete, adaptate priorităților identificate în teritoriul lor. Nevoia de dezvoltare într-o manieră integrată și inovativă a problematicilor de importanță locală, de dezvoltare echilibrată a comunităților locale este vitală pentru accelerarea evoluției comunității din teritoriul GAL „Colinele Iașilor”. Partenerii sunt încrezători că impactul acțiunilor implementate, prin abordarea de tip LEADER, va fi unul ridicat și se va adresa unui număr important de beneficiari.

GAL „Colinele Iașilor” urmărește aceleași obiective generale și specifice ale Politicii Agricole Comune ale U.E., ale LEADER și PNDR și presupune dezvoltarea microregiunii într-o manieră specifică, adaptată nevoilor și priorităților acesteia. Valoarea adăugată a abordării parteneriatului derivă din acele inițiative locale care combină soluții ce răspund problematicii existente la nivelul comunităților locale, reflectate în acțiuni specifice acestor nevoi.



ASOCIAȚIA GRUPUL DE ACȚIUNE LOCALĂ „COLINELE IAȘILOR”

CIF 30839820, comuna Ciurea, județul Iași, tel/fax: 0232.296.018,

e-mail: secretariatgal@colineleiasilor.ro, www.colineleiasilor.ro

Principalele obiective previzionate a fi atinse ca urmare a implementării LEADER în teritoriul GAL „Colinele Iașilor” sunt:

- obținerea unei dezvoltări teritoriale echilibrate a economiilor și comunităților rurale, inclusiv crearea și menținerea de locuri de muncă
- favorizarea competitivității agriculturii

Inovarea în cadrul abordării LEADER va conduce la adaptarea nevoilor la cerințele contextului local. Astfel, acțiunile inovative ce vor fi aplicate în agricultură, turism sau în economia locală vor avea o contribuție deosebită la dezvoltarea acestor sectoare. Inovația va consta în transferarea și adaptarea inovației generate în alte zone, modernizarea formelor tradiționale de know-how sau descoperirea de noi soluții la problemele rurale persistente.

Strategia GAL „Colinele Iașilor” contribuie la diversificarea activităților economice non-agricole și încurajarea micilor întreprinzători din teritoriu, la crearea, îmbunătățirea și diversificarea facilităților de dezvoltare economică, infrastructura fizică locală la scară mică și a serviciilor de bază, la creșterea atractivității teritoriului și la îmbunătățirea incluziunii sociale inclusiv în ceea ce privește grupurile minoritare/ etnice, protejarea și conservarea patrimoniului natural și cultural rural.

Analiza situației actuale a reliefat o multitudine de resurse locale nevalorificate. Pentru a asigura masa critică în vederea promovării zonei, dar și pentru a extinde și îmbunătăți experiența echipei de implementare a GAL și a actorilor locali, sunt necesare acțiuni de cooperare cu alte GAL-uri sau parteneriate care funcționează după principiul LEADER.

Experiența vechii strategii, prin implementarea proiectului „Cooperarea Grupurilor de Acțiune Locală în vederea promovării obiectivelor turistice din teritoriul comun, prin realizarea unui ghid turistic interactiv cu elemente de tehnologie QR” a demonstrat că cooperarea reprezintă o modalitate de a extinde experiențele locale pentru îmbunătățirea strategiilor locale, un mod de a avea acces la informații și idei noi, de a face schimb de experiențe și de a învăța din experiența altor regiuni, pentru a stimula și sprijini inovația, pentru dobândirea de competențe și îmbunătățirea lor.

De aceea, pentru perioada 2014-2020 GAL „Colinele Iașilor” intenționează să dezvolte noi acțiuni de cooperare prin intermediul sub-măsurii 19.3 „Pregătirea și implementarea activităților de cooperare ale Grupului de Acțiune Locală”, proiecte ce vor răspunde priorităților și vor contribui la îndeplinirea obiectivelor din prezenta strategie, obiective ce vor fi descrise în capitolul IV al Strategiei de Dezvoltare Locală GAL „Colinele Iașilor” 2014-2020.

Experiența acumulată de GAL „Colinele Iașilor” prin implementarea Planului de Dezvoltare Locală 2007-2013 va aduce plus valoare noii dezvoltări a teritoriului GAL și un plus de performanță în activitățile întreprinse. Mai mult decât atât, cunoașterea teritoriului și a actorilor locali a permis echipei de implementare să cerceteze în profunzime și să identifice principalele aspecte care stau la baza întocmirii strategiei prezentate în continuare.



CAPITOLUL I: Prezentarea teritoriului și a populației acoperite - analiza diagnostic

Teritoriul Asociației Grupul de Acțiune Locală „Colinele Iașilor” este situat în Nord-Estul României și cuprinde 15 comune din județele Iași și Neamț: Bârnova, Ciurea, Dagâța, Drăgușeni, Grajduri, Ipatele, Mironeasa, Mogoșești, Scînteia, Șcheia, Tansa, Țibana, Țibănești, Voinești (din județul Iași) și Pâncești (din județul Neamț). Populația totală este de 71.119 locuitori¹, iar suprafața teritoriului² este de 732,70 km², fiind delimitat de următoarele referințe cardinale:

- La Nord 47,03° N: orașul Iași, comuna Miroslava, comuna Mădârjac
- La Est 27,37° E: comuna Tomești și comuna Dobrovăț din județul Iași, comuna Tăcuta din județul Vaslui
- La Sud 46,53° N: comunele Rebricea, Todirești și Dumești și orașul Negrești din județul Vaslui
- La Vest 27,11° E: comuna Stănița din județul Neamț

În prezentarea teritoriului au fost utilizați indicatori de context specifici precum: populația, teritoriul, densitatea populației, rata șomajului, structura economiei, exploatații agricole, suprafața agricolă, structura de vârstă a administratorilor de ferme, pregătirea agricolă a administratorilor, infrastructura turistică, zone Natura 2000. Aceștia vor fi folosiți pentru a facilita evaluarea progresului înregistrat în perioada implementării SDL.

Microregiunea GAL „Colinele Iașilor” este un spațiu omogen datorită caracteristicilor fizico-geografice (din punct de vedere geografic fiind un teritoriu compact, fără întreruperi), socio-economice, specificității activităților desfășurate în această zonă (agricultură, industrie, meșteșuguri, comerț etc.).

Caracteristici economice

Economia Grupului de Acțiune Locală „Colinele Iașilor” are un caracter preponderent agricol, în special în domeniul zootehniei, viticulturii și apiculturii. Suprafața agricolă totală a GAL „Colinele Iașilor”, conform datelor furnizate de INS înregistrate în anul 2014, este de 46.133 ha, din care terenul arabil este 29.864 ha.

Agricultura este un domeniu cu potențial ridicat de dezvoltare, dar și cu nevoi mari de finanțare în vederea rentabilizării și eficientizării acesteia. Valorificarea superioară a potențialului agricol este completată de dezvoltarea economiei și diversificării activităților economice. De aceea, autoritățile publice, instituțiile specializate și societatea civilă vor trebui să colaboreze pentru susținerea antreprenoriatului. Vor fi susținute noile afaceri, cu management profesionist și care aduc un plus de valoare mediului privat local. Sectorul de servicii este necesar a fi dezvoltat.

În ceea ce privește populația activă, aceasta cuprinde populația ocupată civilă și șomerii înregistrați. În cele mai multe comune, posibilitățile de angajare la nivel local sunt foarte mici. Urbanizarea populației active din mediul rural a dus la o slabă dezvoltare economică mai ales

¹ conform Recensământului Populației și al Locuințelor din anul 2011

² conform datelor furnizate de Institutului Național de Statistică



ASOCIAȚIA GRUPUL DE ACȚIUNE LOCALĂ „COLINELE IAȘILOR”

CIF 30839820, comuna Ciurea, județul Iași, tel/fax: 0232.296.018,
e-mail: secretariatgal@colineleiasilor.ro, www.colineleiasilor.ro

în sectoarele agricol și non-agricol, ceea ce relevă necesitatea dezvoltării activităților non-agricole în mediul rural, dar și incluziunea tehnologiei în sectorul agricol.

La nivelul teritoriului GAL „Colinele Iașilor”, populația activă reprezintă 45,15% din populația totală, repartizată în următoarele activități ale economiei naționale:

ACTIVITĂȚI ALE ECONOMIEI NAȚIONALE	Teritoriul GAL
POPULAȚIA STABILĂ ACTIVĂ TOTAL	32104
Agricultură, silvicultură și pescuit	20920
Industria prelucrătoare	1520
Comerț cu ridicata și cu amănuntul; repararea autovehiculelor și motocicletelor	1599
Hoteluri și restaurante	284
Activități de servicii administrative și activități de servicii suport	348
Administrație publică și apărare; asigurări sociale din sistemul public	635
Învățământ	934
Sănătate și asistență socială	949
Activități de spectacole, culturale și recreative	65
Șomeri în căutarea primului loc de muncă	599
Alte activități	4251

Activitățile economice locale s-au dezvoltat în concordanță cu potențialul și resursele locale: cultura plantelor și creșterea animalelor, legumicultura, prin valorificarea potențialului natural (teren arabil, pășuni, fânețe), turismul și agroturismul, care valorifică potențialul turistic deosebit, atât natural, cât și istoric, cultural și etnografic de care beneficiază comunitatea.

Cele mai multe societăți non agricole din Grupul de Acțiune Locală „Colinele Iașilor” au ca obiect de activitate comercializarea bunurilor de larg consum. Codul CAEN dominant este comerțul cu amănuntul în magazine nespecializate, cu vânzare predominantă de produse alimentare și nealimentare, comerțul cu amănuntul al fructelor și legumelor proaspete, comerțul cu ridicata al animalelor vii, comerțul cu amănuntul al cărnii și al produselor din carne.

Învecinarea cu unul din cele mai mari orașe din țară (Municipiul Iași) creează premisele dezvoltării activităților economice, dezvoltării unor zone rezidențiale și, totodată, Iașul este o piață de desfacere pentru produsele agroalimentare care provin din teritoriul GAL „Colinele Iașilor”, având în vedere rețelele de transport feroviar și rutier existente. Alte orașe importante aflate în proximitatea teritoriului GAL sunt Roman (NT), Negrești (VS), Vaslui (VS).

Numărul șomerilor din teritoriul GAL „Colinele Iașilor” înregistrați în luna decembrie 2015 era de 2346, reprezentând 3,3% din populația totală a GAL-ului, conform datelor furnizate de Institutul Național de Statistică.

Caracteristici geografice, climatice și de mediu

În componența acestui teritoriu intră platouri structurale și relativ plane, podișuri, șesuri. Relieful GAL „Colinele Iașilor” este caracteristic Podișului Moldovei, a II-a **zonă favorabilă pentru agricultură**, predominând regiunile de deal și câmpie, caracterizate prin altitudini joase și medii.



ASOCIAȚIA GRUPUL DE ACȚIUNE LOCALĂ „COLINELE IAȘILOR”

CIF 30839820, comuna Ciurea, județul Iași, tel/fax: 0232.296.018,

e-mail: secretariatgal@colineleiasilor.ro, www.colineleiasilor.ro

Condițiile climatice ale microregiunii GAL „Colinele Iașilor” sunt în cea mai mare parte favorabile activităților economice și agricole, fiind un climat temperat - continental, caracterizat prin ierni friguroase și veri uscate. În medie, pe teritoriul GAL cad precipitații în 117 zile din an, iar valorile medii anuale ale temperaturii se încadrează între 8° și 10°C.

O bună parte a solurilor prezente pe teritoriul Grupului de Acțiune Locală „Colinele Iașilor” fac parte din categoria solurilor cu potențial ridicat și moderat de fertilitate, ce se pretează pentru o gamă largă de utilizări agricole. Solurile cu potențial scăzut de fertilitate includ soluri erodate și slab dezvoltate pentru care sunt necesare intervenții complexe și costisitoare pentru a le aduce la un nivel corespunzător de fertilitate și productivitate.

Teritoriul GAL „Colinele Iașilor” cuprinde Zone Natura 2000³:

Situri de importanță comunitară (SCI)

Cod SIRUTA	Localitate	Nume Sit	Cod Sit	Suprafața km ²
98113	MOGOȘEȘTI	Fânațele Bârca	ROSCI0077	1,14
100219	VOINEȘTI	Fânațele Bârca	ROSCI0077	0,30
95088	BÂRNOVA	Pădurea Bârnova - Repede	ROSCI0135	13,08
96254	CIUREA	Pădurea Bârnova - Repede	ROSCI0135	12,68
97241	GRAJDURI	Pădurea Bârnova - Repede	ROSCI0135	14,10
98113	MOGOȘEȘTI	Pădurea Bârnova - Repede	ROSCI0135	0,02
98916	SCÂNTEIA	Pădurea Bârnova - Repede	ROSCI0135	0,00
96717	DAGĂȚA	Pădurea Floreanu - Frumușica - Ciurea	ROSCI0152	4,36
99441	TANSA	Pădurea Floreanu - Frumușica - Ciurea	ROSCI0152	0,00
99673	ȚIBANA	Pădurea Floreanu - Frumușica - Ciurea	ROSCI0152	10,05
99780	ȚIBĂNEȘTI	Pădurea Floreanu - Frumușica - Ciurea	ROSCI0152	22,63
100219	VOINEȘTI	Pădurea Floreanu - Frumușica - Ciurea	ROSCI0152	5,63

Arii de protecție specială avifaunistică (SPA)

Cod SIRUTA	Localitate	Nume Sit	Cod Sit	Suprafața km ²
95088	BÂRNOVA	Pădurea Bârnova	ROSPA0092	13,28
96254	CIUREA	Pădurea Bârnova	ROSPA0092	5,40
97241	GRAJDURI	Pădurea Bârnova	ROSPA0092	0,27

Caracteristici demografice

Populația GAL „Colinele Iașilor” este în scădere comparativ cu anii precedenți. Densitatea populației calculată cu valorile din Recensământul Populației din anul 2011 este de **97,06 locuitori/km²**. Reducerea numărului de ateliere gospodărești și a unităților cooperăției meșteșugărești a generat comprimarea severă a economiei sociale din mediu rural de unde a rezultat migrația persoanelor tinere spre orașe.

Scăderea numărului de locuitori, pe de o parte, și a îmbătrânirii populației, pe de alta, este un fenomen-problemă răspândit la nivelul teritoriului GAL, ce produce efecte ireversibile pe termen lung. Astfel, este necesar ca Strategia de Dezvoltare Locală a GAL „Colinele Iașilor”

³ Conform documentului suport Lista ariilor naturale protejate Natura 2000



ASOCIAȚIA GRUPUL DE ACȚIUNE LOCALĂ „COLINELE IAȘILOR”

CIF 30839820, comuna Ciurea, județul Iași, tel/fax: 0232.296.018,

e-mail: secretariatgal@colineleiasilor.ro, www.colineleiasilor.ro

să aibă în vedere dezvoltarea sectoarelor care contribuie la calitatea vieții și crearea unui mediu local favorabil întemeierii și dezvoltării familiei.

Acest lucru presupune atât dezvoltarea infrastructurii și a serviciilor publice din sfera socială (educație, sănătate, cultură, ordine publică etc.) cât și dezvoltarea unui mediu economic atractiv. Dat fiind faptul că tinerii constituie o presiune pentru piața muncii, se impune ca la nivel de strategie, crearea de locuri de muncă să reprezinte un indicator de rezultat și scop în același timp.

Pe teritoriul Asociației GAL „Colinele Iașilor” se regăsesc comunități importante de romi, dar și comunități de greci, italieni, maghiari etc., conform informațiilor oferite de Recensământul Populației și Locuințelor realizat în anul 2011, în următoarele comune:

Comuna	Populația	Maghiari	Romi	Greci	Italieni	Macedoneni	Altă etnie
Bîrnova	5782	3	*	11	5	3	9
Ciurea	11640	*	714	-	3	-	*
Dagâța	4599	-	265	-	-	-	-
Grajduri	3563	*	311	-	-	-	-
Mironeasa	4521	-	364	-	3	-	*
Voinești	6815	-	416	-	-	-	-

Educație

Numărul liceelor agricole a înregistrat în ultimul deceniu, o tendință descendentă concomitent cu scăderea numărului absolvenților. Atractivitatea scăzută a sectorului agricol, precum și scăderea numărului de absolvenți ai școlilor cu profil agricol sunt factori care au contribuit la scăderea nivelului de instruire a managerilor exploatațiilor agricole. Formarea continuă se află într-un stadiu incipient de manifestare, fapt ce poziționează nu doar Asociația Grupul de Acțiune Locală „Colinele Iașilor” ci și România pe un loc inferior în Uniunea Europeană. În teritoriul Asociației Grupul de Acțiune Locală „Colinele Iașilor” sunt și instituții de învățământ liceal (de exemplu, în comunele Țibănești, Voinești, Șcheia, Țibana).

Una din problemele cu care se confruntă și microregiunea GAL „Colinele Iașilor” este abandonul școlar în rândul elevilor din ciclurile primar, gimnazial și liceal, ca urmare a sărăciei, a lipsei și/sau a slabei dotări a unităților de învățământ din teritoriul GAL. De asemenea, pregătirea agricolă a administratorilor de ferme reprezintă un factor important în dezvoltarea unei agriculturi productive. În momentul de față, majoritatea administratorilor de ferme practică o agricultură tradițională, bazată pe obiceiuri deprinse din generație în generație, fără a avea o pregătire specializată în domeniul agricol.

Dezvoltarea rurală și diversificarea economiei rurale depind de nivelul educației, al cunoștințelor și calificării. Deși îmbunătățirea și menținerea unui nivel adecvat al infrastructurii de bază este un element important în dezvoltarea socioeconomică a mediului rural, „mersul la școală” reprezintă motorul pentru o bună dezvoltare a teritoriului Asociației GAL „Colinele Iașilor”.

Infrastructura de bază, socială și educațională

Teritoriul GAL „Colinele Iașilor” este afectat de lipsa și/sau deficiența infrastructurii de bază, socială și educațională, ceea ce are un impact negativ asupra dezvoltării economice și a



ASOCIAȚIA GRUPUL DE ACȚIUNE LOCALĂ „COLINELE IAȘILOR”

CIF 30839820, comuna Ciurea, județul Iași, tel/fax: 0232.296.018,

e-mail: secretariatgal@colineleiasilor.ro, www.colineleiasilor.ro

calității vieții. Serviciile de bază nu răspund nevoilor populației din teritoriul celor 15 comune partenere, iar deficitul condițiilor pentru dezvoltarea spațiului rural din perspectivă socială are un impact negativ asupra dezvoltării economice a microregiunii GAL „Colinele Iașilor”. Infrastructura educațională este insuficientă, educația ante-preșcolară (creșe) și preșcolară (grădinițe) se confruntă cu un deficit major în ceea ce privește infrastructura.

De asemenea, numărul unităților medico-sanitare ce funcționează în localitățile din teritoriul GAL este insuficient, iar dotarea acestora este precară. Totodată, insuficiența farmaciilor, a cabinetelor stomatologice și starea tehnică proastă a infrastructurii fizice reprezintă probleme specifice ale teritoriului GAL.

Lipsa infrastructurii de bază și slaba dezvoltare a comunităților rurale se revede și în rezultatele⁴ următoare, ce încadrează ca Zone Sărace (au IDUL mai mic de 55) **80% din comunele din GAL „Colinele Iașilor”**, astfel:

Nr. Crt.	Codul SIRUTA	Localitate	Județ	IDUL 2011	Nr. Crt.	Codul SIRUTA	Localitate	Județ	IDUL 2011
1.	96717	Dagâța	Iași	46,29	7.	98916	Scânteia	Iași	50,15
2.	100308	Drăgușeni	Iași	46,60	8.	99673	Țibana	Iași	52,70
3.	97241	Grajduri	Iași	54,59	9.	100219	Voinești	Iași	46,80
4.	97553	Ipatele	Iași	42,85	10.	99290	Șcheia	Iași	42,00
5.	97875	Mironeasa	Iași	48,46	11.	99441	Tansa	Iași	44,00
6.	98113	Mogoșești	Iași	43,67	12.	125141	Pâncești	Neamț	37,74

Gradul ridicat de sărăcie și analiza diagnostic relevă necesitatea dezvoltării infrastructurii de bază în aceste comune, ca atare strategia de implementare și planul financiar va prioritiza acțiunile ce au la bază realizarea acestor tipuri de proiecte.

Patrimoniul arhitectural și cultural

Teritoriul GAL „Colinele Iașilor” conține o multitudine de vestigii arhitecturale și culturale cum ar fi: cetăți și castele, biserici și mănăstiri, monumente istorice. De exemplu, Conacul Inculeț din Bîrnova și Conacul P.P. Carp din Țibănești sunt două conace cu importanță istorică și arhitecturală. De asemenea, o bună parte din bisericile și mănăstirile din teritoriul GAL „Colinele Iașilor” se află pe lista monumentelor istorice (Mănăstirea Bîrnova, Hadâmbu, Hlincea). Acestea pot constitui importante puncte de atracție pentru turiști. Meșteșuguri specifice teritoriului GAL „Colinele Iașilor” sunt: pictură pe sticlă, jocărit, port specific, olărit, tâmplărie, fierărie etc. În comunitățile cu romi sunt tradiționale potcovitul, prelucrarea fierului forjat (există un atelier în comuna Țibănești), realizarea de coșarci, coșuri, panere din nuiele de către romii și de linguri de lemn, așa numiții lingurari.

Conform analizei diagnostic prezentată, se impun măsuri care să contribuie la dezvoltarea rurală, a infrastructurii sociale și de bază, crearea de locuri de muncă, intensificarea formării profesionale a fermierilor, încurajarea tinerilor să se stabilească în teritoriul GAL și să dezvolte zona prin înființarea de activități agricole și non-agricole, deopotrivă. Nu în ultimul rând, acțiunile propuse vor viza incluziunea socială a minorităților de etnie romă.

⁴ Informații preluate din documentul suport „Lista UAT-urilor cu valorile IDUL corespunzătoare”



ASOCIAȚIA GRUPUL DE ACȚIUNE LOCALĂ „COLINELE IAȘILOR”

CIF 30839820, comuna Ciurea, județul Iași, tel/fax: 0232.296.018,

e-mail: secretariatgal@colineleiasilor.ro, www.colineleiasilor.ro

CAPITOLUL II: Componenta parteneriatului

Parteneriatul public - privat „Colinele Iașilor” este format din diverși actori publici și privați din teritoriul a 15 comune, respectiv Bîrnova, Ciurea, Dagâța, Drăgușeni, Grajduri, Ipatele, Mironeasa, Mogoșești, Scînteia, Șcheia, Tansa, Țibana, Țibănești, Voinești (Județul Iași) și Pâncești (Județul Neamț). Parteneriatul este structurat astfel:

Parteneri Publici	15	28,85%
Parteneri Privați	25	48,08%
Societate Civilă	12	23,07%
TOTAL	52	100%
Total civil + privat	38	71,15%

După cum se poate observa în tabelul de mai sus, parteneriatul public-privat „Colinele Iașilor” a respectat criteriul de eligibilitate referitor la ponderea partenerilor privați și ai societății civile, în sensul că aceștia reprezintă 71,15% (mai mult de 51%). Astfel, este respectat și criteriul de selecție CS 2.1. Ponderea partenerilor privați și ai reprezentanților societății civile depășește 65% în parteneriat. Parteneriatul public - privat GAL „Colinele Iașilor” are ca membri asociații care sprijină interesele minorităților (în special a rromilor), tinerilor, femeilor din teritoriul GAL și asociații care au ca obiectiv protecția mediului. Astfel, Asociația Rromilor din 10 Prăjini sprijină dezvoltarea educativă și culturală a persoanelor de etnie rromă din Comuna Dagâța, județul Iași, fiind astfel îndeplinit criteriul de selecție CS 2.2. Parteneriatul cuprinde cel puțin o organizație non-guvernamentală care reprezintă interesele unei minorități locale existente la nivelul teritoriului acoperit de parteneriat.

„Asociația Cultural-Umanitară Fiii Satelor” sprijină tinerii din teritoriul GAL, prin stimularea interesului acestora pentru lectură, prin susținerea activităților specifice desfășurate de biblioteca comunală, înființarea punctelor de lectură în toate satele componente, susținerea dezvoltării fondului de carte prin donații, achiziții, licitații etc., precum și prin identificarea și sprijinirea morală și financiară a tinerilor talentați și dotați, fără posibilități materiale, pentru deplina împlinire artistică și profesională. Asociația „Voluntari Pro Educație” Glodenii Gândului are ca scop Realizarea și activarea unui mediu asociativ integrat, (elevi-profesori-părinți) capabil să colaboreze eficace în instituția școlară și autoritățile publice pentru creșterea calității și randamentului procesului instructiv-educativ școlar și extra-școlar al elevilor pentru materializarea în școală a unui standard de disciplină și civilizație adecvat, pentru cunoașterea, promovarea și apărarea intereselor legitime și inițiativelor elevilor școlii, și pentru promovarea principiilor democrației participative și dezvoltării comunitare sustenabile.) Dat fiind cele menționate mai sus, precizăm faptul ca s-a dus la îndeplinire criteriul de selecție CS 2.3. Parteneriatul cuprinde cel puțin o organizație care reprezintă interesele tinerilor.

Asociația ARRIS reprezintă și **apără interesele femeilor** din mediul rural, promovează dezvoltarea profesională, tehnică, socială și culturală a femeilor precum și toate activitățile care îmbunătățesc calitatea și nivelul de trai al femeilor din zonele rurale, încurajează și facilitează accesul femeilor din mediul rural la formarea profesională, ducându-se astfel la



ASOCIAȚIA GRUPUL DE ACȚIUNE LOCALĂ „COLINELE IAȘILOR”

CIF 30839820, comuna Ciurea, județul Iași, tel/fax: 0232.296.018,

e-mail: secretariatgal@colineleiasilor.ro, www.colineleiasilor.ro

îndeplinire criteriul de selecție CS 2.4. Parteneriatul cuprinde cel puțin o organizație care reprezintă interesele femeilor.

Teritoriul GAL „Colinele Iașilor” cuprinde numeroase arii protejate Natura2000, astfel că, printre partenerii GAL regăsim și asociații ce au drept scop **protecția mediului**. Acestea sunt: Asociația Prietenii Bârnovei (intensificarea dezvoltării activităților turistice, sociale, cultural-umanitare și ecologice din comuna Bîrnova[...]), Asociația Crescătorilor de Animale Ciurea care promovează **protecția mediului** în domeniul zootehnic, așa cum reiese din obiectivele asociației (Prevenirea poluării, deteriorării mediului ambiant în vederea regulilor de protecție a animalelor pe măsuri specifice de apărarea sănătății acestora). Prin urmare, este atins criteriul de selecție CS 2.5. Parteneriatul cuprinde cel puțin o organizație în domeniul protecției mediului.

Conform analizei diagnostic, activitatea principală din teritoriul GAL „Colinele Iașilor” este cea din sectorul agricol. Așadar, **domeniul relevant identificat în teritoriu este agricultura (cultura plantelor și creșterea animalelor)**. În rândul membrilor parteneriatului public - privat GAL „Colinele Iașilor” sunt prezente asociații ale crescătorilor de animale (Asociația Crescătorilor de Animale Bîrsana -Pâncești, Asociația Crescătorilor de Ovine și Bovine din Mironeasa, Asociația Crescătorilor De Animale Din Comuna Tansa, Asociația Crescătorilor de Animale - Ciurea , Asociația Crescătorilor de Animale Țibana), **forme asociative relevante**, care au ca scop identificarea, reprezentarea și promovarea sistematic și unitar a intereselor profesionale specifice membrilor săi, cele economice, tehnice și juridice, precum și acțiunile de cooperare ale membrilor, exploatarea rațională, întreținerea și modernizarea pajiștilor, având ca finalitate creșterea producției în domeniul zootehnic. Astfel, se îndeplinește criteriul de selecție CS 2.6. Parteneriatul cuprinde cel puțin o formă asociativă înființată conform legislației specifice în vigoare, într-un domeniu relevant pentru teritoriul respectiv, cu sediu/punct de lucru/sucursală în teritoriul acoperit de GAL, constituită juridic anterior lansării apelului de selecție.

Toate entitățile mai sus menționate se implică în dezvoltarea teritoriului GAL „Colinele Iașilor”. Unitățile administrativ teritoriale membre în GAL sunt interesate în dezvoltarea comunităților, atât din punct de vedere social, cât și din punct de vedere economic. Actorii locali din teritoriu s-au implicat activ și au participat la acțiunile desfășurate în vederea pregătirii strategiei. De asemenea, agenții economici interesați să dezvolte afaceri proprii vor contribui la creșterea economiei locale.

Acțiunile concertate ale partenerilor contribuie la implementarea strategiei propuse, continuând procesul de modernizare a teritoriului, prin investiții în infrastructura de bază, socială, culturală și educațională, și conduc la creșterea nivelului de trai a regiunii GAL „Colinele Iașilor”.



CAPITOLUL III: Analiza SWOT (analiza punctelor tari, punctelor slabe, oportunităților și amenințărilor)

Pentru elaborarea strategiei de dezvoltare locală 2014-2020 a teritoriului GAL „Colinele Iașilor”, s-a impus analiza profundă a situației existente privind teritoriul, populația, activitățile economice și organizarea socială și instituțională de la nivelul acestuia. Această analiză SWOT a rezultat în urma interpretării și analizării chestionarelor aplicate în teritoriul GAL „Colinele Iașilor”, precum și în urma colaborării cu actorii locali din sectorul public, privat, economic și societatea civilă (prin acțiuni de animare, de informare, consultare publică și grupuri de lucru). Acest lucru a permis dezvoltarea unei viziuni asupra particularităților economice și sociale la nivelul teritoriului, prin realizarea analizei SWOT.

În acest sens, s-au folosit date statistice, baze de date ale Consiliilor Județene Iași și Neamț, ale Direcțiilor Județene de Statistică Iași și Neamț, Strategia de Dezvoltare a regiunii Nord-Est, Strategiile de Dezvoltare a județelor Iași și Neamț, strategiile comunelor componente din teritoriu, alte surse și statistici oficiale. Acest tip de date ne-a permis să realizăm o încadrare mai bună a zonei într-un context mai larg. În final, colectarea datelor a condus la constituirea unei baze de date cuprinzătoare despre teritoriul GAL „Colinele Iașilor”.

ANALIZA SWOT A TERITORIULUI ASOCIAȚIEI GAL „COLINELE IAȘILOR”	
PUNCTE TARI <ul style="list-style-type: none">▪ Patrimoniul cultural și natural este bogat și divers;▪ Interes ridicat al tinerilor pentru sectorul agricol;▪ Nivelul general scăzut al emisiilor de gaze cu efect de seră în agricultură;▪ Existența unor soluri de bună calitate (cernoziomuri), a unor resurse naturale și produse locale▪ Moștenirea meseriilor tradiționale▪ Existența unei flore și faune variate; arie avifaunistică (Repedea Bârnova), rezervații floristice seculare („Valea lui David”), având fauna și flora stepica din specii valoroase, rezervații forestiere cu flora din specii diferite (stejarete-sleau teizat și de terasa, stejar roșu, specii de plante adaptate sărăturilor); rezervații naturale de interes național („Grigore Cobălcescu”); parcuri dendrologice;▪ Prezența unor elemente de atracție pentru turiștii români și străini (peisagistice, geografice, biologice, silvice pe suprafețe mari), cum este „Dealul Repedea” considerat ca monument al naturii;	PUNCTE SLABE <ul style="list-style-type: none">▪ Populație rurală în scădere;▪ Migrația tinerilor;▪ Îmbătrânirea populației;▪ Slaba dezvoltare a activităților non-agricole și a locurilor de muncă generează dependența populației rurale de agricultura de subsistență;▪ Nivel scăzut al productivității muncii;▪ Nivel scăzut de instruire în teritoriul GAL „Colinele Iașilor”;▪ Cultură antreprenorială slab dezvoltată, caracterizată de lipsa cunoștințelor manageriale de bază;▪ Nivel scăzut al venitului pe gospodărie;▪ Calitatea slabă a infrastructurii turistice și a serviciilor turistice rurale;▪ Calitatea slabă a infrastructurii culturale, lipsa dotărilor adecvate a căminelor culturale din localitățile componente a GAL „Colinele Iașilor”▪ Centre culturale, mănăstiri, monumente de importanță națională și internațională, puncte de atracție turistică care nu sunt bine întreținute, au stare de degradare



ASOCIAȚIA GRUPUL DE ACȚIUNE LOCALĂ „COLINELE IAȘILOR”

CIF 30839820, comuna Ciurea, județul Iași, tel/fax: 0232.296.018,

e-mail: secretariatgal@colineleiasilor.ro, www.colineleiasilor.ro

- | | |
|--|---|
| <ul style="list-style-type: none">▪ Existența unui patrimoniu arhitectural și cultural; mănăstiri (Bîrnova ce face parte din ansamblul marilor ctitorii arhitecturale din Moldova), biserici, schituri, rezervații arheologice;▪ Infrastructura este medie spre bună în special în comunele care fac parte din 2004 din Zona Metropolitană a județului Iași (Bîrnova, Ciurea);▪ Existența unor mijloace de transport a populației locale în localitățile situate la 10-30 km de Iași cu legătura directă a acestora cu unitățile agroalimentare, hipermarketuri și piețele alimentare ale municipiului Iași;▪ Disponibilitatea forței de muncă rurale;▪ Creșterea numărului de absolvenți ai facultăților de profil agricol din cadrul USAMV Iași;▪ Existența fermelor mici și medii în teritoriu cu potențial de creștere. | <ul style="list-style-type: none">▪ avansată și care nu sunt vizitate decât de un număr redus de turiști;▪ Pondere crescută a populației rurale aflată în risc de sărăcie sau de excluziune socială, în special în rândul populației de etnie rromă;▪ Degradarea așezărilor tradiționale cu valoare culturală și a monumentelor istorice din teritoriu;▪ Acces scăzut la resurse financiare pentru micii antreprenori și a noilor inițiative de afaceri în mediul rural;▪ Nivel scăzut de cunoștințe TIC;▪ Nivel scăzut de pregătire profesională de bază și de competențe profesionale în rândul fermierilor;▪ Număr scăzut de programe de pregătire profesională (cursuri ad-hoc și pregătire pe tot parcursul vieții) pentru fermieri;▪ Structuri și sisteme slab dezvoltate pentru transferul de cunoștințe și inovare;▪ Dotări tehnice deficitare și insuficiente în agricultură;▪ Sisteme de producție colectare și depozitare slab dezvoltate;▪ Accesarea unui număr redus de proiecte privind canalizarea și evacuarea dejecțiilor provenite din grajdurile de animale; deversarea apelor uzate are loc la suprafața mediului;▪ Gestionarea inadecvată a deșeurilor rezultate din activitățile agricole, în special în fermele de mici dimensiuni;▪ decalajul față de zonele urbane privind infrastructura, serviciile și calitatea vieții;▪ Populație activă în agricultură cu un nivel scăzut al cunoștințelor și competențelor;▪ Nivel redus al cunoștințelor și competențelor în celelalte sectoare;▪ Lipsa grupurilor de producători la nivelul microregiunii;▪ Posibilități limitate de desfășurare a activităților sportive în zonă. |
|--|---|



ASOCIAȚIA GRUPUL DE ACȚIUNE LOCALĂ „COLINELE IAȘILOR”

CIF 30839820, comuna Ciurea, județul Iași, tel/fax: 0232.296.018,

e-mail: secretariatgal@colineleiasilor.ro, www.colineleiasilor.ro

OPORTUNITĂȚI:

- Investițiile în infrastructura de bază, socială și servicii vor crește atractivitatea zonelor rurale;
- Disponibilitatea unei piețe aflată în plină dezvoltare, atât pe plan intern cât și extern, care ar putea fi exploatată;
- Accesul populației rurale la programele de învățare pe tot parcursul vieții și de dezvoltare a abilităților antreprenoriale;
- Creșterea cererii interne și externe pentru zonele în care se practică turismul rural, zone cu resurse culturale și naturale locale bogate;
- Păstrarea și promovarea identității locale;
- Accesul antreprenorilor la instrumente financiare;
- Asociația Grupul de Acțiune Locală „Colinele Iașilor” facilitează inovarea, promovează cooperarea și creșterea economică locală;
- Îmbunătățirea infrastructurii agro-turistice și a celei de agrement;
- Existența unor programe de finanțare pentru reabilitarea căminelor culturale
- Servicii de formare și consultanță care să conducă la îmbunătățirea competențelor și a profesionalismului la nivelul unei părți cât mai importante din sectorul agricol;
- Interesul generațiilor tinere în a practica activități agricole orientate către piață;
- Numărul mare de gospodării individuale care cresc animale, având posibilitatea reorientării spre alte domenii de activitate;
- construirea unor sedii administrative pentru servicii publice locale/comunale, piețele agro-alimentare, betonarea acestora, servicii publice;
- protejarea monumentelor istorice, a rezervațiilor naturale, a speciilor din faună și floră unice în lume prin aplicarea măsurilor din P.N.D.R. și NATURA 2000 cu Directivele Comunității Europene aplicabile în țara noastră;
- creșterea interesului turiștilor români și străini pentru zonele cu potențial turistic valoros;

AMENINȚĂRI:

- Trendul demografic descendent în rândul populației rurale, afectând în special numărul tinerilor și al persoanelor calificate;
- Adâncirea disparităților dintre zonele rurale și urbane, din perspectiva calității vieții;
- Alterarea și pierderea moștenirii culturale, a tradițiilor și obiceiurilor locale;
- Întârzierea depunerii de proiecte de către potențialii beneficiari identificați în cadrul strategiei de dezvoltare locală a GAL „Colinele Iașilor”;
- Imposibilitatea de a asigura cofinanțarea proiectelor de către potențialii beneficiari ai proiectelor finanțate din fonduri nerambursabile;
- Mărirea suprafețelor de teren amenințate de riscuri naturale (eroziunea solului);
- Riscul excluderii sociale a locuitorilor din zonă din cauza nivelului redus de educație al acestora și a gradului scăzut de instruire;
- Dificultăți întâmpinate în accesarea fondurilor nerambursabile datorită lipsei cunoștințelor în domeniu;
- Scăderea numărului de elevi ce poate duce la desființarea unor unități de învățământ;
- Scăderea interesului pentru sport și activități culturale și recreative.



ASOCIAȚIA GRUPUL DE ACȚIUNE LOCALĂ „COLINELE IAȘILOR”

CIF 30839820, comuna Ciurea, județul Iași, tel/fax: 0232.296.018,

e-mail: secretariatgal@colineleiasilor.ro, www.colineleiasilor.ro

- atragerea investitorilor pentru dezvoltarea unor afaceri prin oferta zonelor cu potențial turistic (amenajarea bazelor turistice, a zonelor de agrement, înființarea de pensiuni agroturistice etc.);
- dezvoltarea serviciilor de transport în comun care asigură legătura cu marile orașe și municipiul Iași, precum și pentru satele componente;
- înființarea, amenajarea spațiilor publice de recreere pentru populația din comune (parcuri, spații de joacă pentru copii, piste betonate pentru plimbarea pietonilor și bicicliștilor, terenuri de sport etc.);
- amenajări de parcări, piețe, spații pentru târguri;
- înființarea unor mici afaceri de tipul micro-întreprinderilor de tip start-up prin măsuri finanțate din PNDR și LEADER 2007-2013, afaceri care pot reprezenta motorul lansării economiei locale a teritoriului GAL „Colinele Iașilor”
- Posibilități de dezvoltare economică prin grupul de acțiune locală și facilitarea accesului la finanțare a micilor întreprinzători;
- Valorificarea tradițiilor și obiceiurilor din zonă prin accesarea de programe cu finanțare europeană;
- Accesarea de finanțări nerambursabile pentru reabilitarea/construirea instituțiilor publice locale: cămine culturale, sedii, școli, dispensare comunale, săli de sport, platforme ecologice pentru depozitarea deșeurilor;
- Existența unor finanțări pentru stimularea tinerilor de a rămâne în localitățile componente ale GAL „Colinele Iașilor”;
- Aproprierea geografică de unul dintre cele mai mari centre universitare din țară;
- Posibilitatea fermelor de a accesa fonduri europene nerambursabile în vederea dezvoltării sustenabile a acestora.



ASOCIAȚIA GRUPUL DE ACȚIUNE LOCALĂ „COLINELE IAȘILOR”

CIF 30839820, comuna Ciurea, județul Iași, tel/fax: 0232.296.018,

e-mail: secretariatgal@colineleiasilor.ro, www.colineleiasilor.ro

Analiza SWOT identifică provocări ale agriculturii și spațiului rural caracterizate de: productivitate agricolă redusă, populație numeroasă în agricultura de (semi)subzistență cu nivel scăzut de pregătire agricolă și antreprenorială, procent ridicat al fermierilor în vârstă, dotări deficitare la nivelul exploatațiilor, acces la servicii de bază și infrastructură sub nivelul zonelor urbane, dezvoltare insuficientă a economiei rurale non-agricole cu efecte la nivel de ocupare, pondere mare a populației cu risc de sărăcie și excluziune socială, în special în rândul populației de etnie rromă.

SDL-ul reprezintă o oportunitate de abordare a punctelor slabe, prin consolidarea punctelor tari și utilizarea oportunităților, în baza lecțiilor învățate și a progreselor din PDL 2007-2013.

Transpunerea în alternative strategice a analizei SWOT, prin potențarea punctelor tari, atenuarea punctelor slabe și folosirea oportunităților, a dus la selectarea unor necesități prin intermediul întârilor de consultare:

- ✓ Promovarea incluziunii sociale, a reducerii sărăciei și a dezvoltării economice în zonele rurale, prin:
 - Încurajarea activităților economice non-agricole;
 - Îmbunătățirea serviciilor pentru populație;
 - Promovarea turismului în zonă și a tradițiilor locale;
 - Conservarea și promovarea patrimoniului cultural și arhitectural;
 - Modernizarea întreprinderilor mici;
 - Crearea locurilor de muncă;
 - Încurajarea și promovarea acțiunilor inovative;
 - Încurajarea acțiunilor de protecție a mediului;

- ✓ Creșterea viabilității fermelor și a competitivității tuturor tipurilor de agricultură în toate regiunile și promovarea tehnologiilor agricole inovatoare și a gestionării durabile a pădurilor
 - Creșterea productivității muncii în agricultură;
 - Susținerea fermelor de semi-subzistență în vederea restructurării și modernizării;
 - Tehnologizarea agriculturii și creșterii animalelor;
 - Creșterea calității produselor agricole și non-agricole locale;
 - Diversificarea producției agro-alimentare;
 - Încurajarea și promovarea acțiunilor inovative;
 - Încurajarea acțiunilor de protecție a mediului;
 - Derularea acțiunilor de reducere a fenomenelor de degradare a solului;
 - Creșterea nivelului de pregătire agricolă.



CAPITOLUL IV: Obiective, priorități și domenii de intervenție

Primul pas în elaborarea Strategiei de Dezvoltare Locală a teritoriului GAL „Colinele Iașilor” a fost evaluarea situației curente a teritoriului din perspectiva domeniilor cheie, care a permis analiza în detaliu a tuturor aspectelor pozitive și negative ale evoluției sale. Evaluarea situației curente s-a realizat prin consultări între toți partenerii relevanți (publici, privați, ONG) din teritoriu, respectiv prin activități de animare, consultare publică, informare și grupuri de lucru.

În procesul de elaborarea a strategiei s-a folosit analiza SWOT și analiza diagnostic, ca instrumente manageriale, în baza cărora au fost stabilite măsuri relevante care asigură îndeplinirea nevoilor identificate pentru teritoriul GAL „Colinele Iașilor”, care contribuie la îndeplinirea obiectivelor, priorităților Uniunii Europene în materie de dezvoltare rurală și implicit la domeniile de intervenție ale acestora.

Măsurile propuse în strategia de dezvoltare locală contribuie la dezvoltarea microregiunii într-o manieră specifică, adaptată nevoilor și priorităților acesteia. Valoarea adăugată a măsurilor derivă din acele inițiative locale care combină soluții ce răspund problematicii existente la nivelul comunităților locale, reflectate în acțiuni specifice acestor nevoi, folosind punctele tari și oportunitățile identificate în analiza SWOT în scopul înlăturării sau reducerii efectelor punctelor slabe și a amenințărilor.

Măsurile propuse se regăsesc în tabelul de mai jos, ce redă schematic logica intervenției în PROGRAMARE:

Tabelului 1: Obiective, priorități și domenii de intervenție

Obiectivul de dezvoltare rurală 1 Obiective transversale	Priorități de dezvoltare rurală →	Domenii de Intervenție →	Măsuri →	Indicatori de rezultat
iii) Obținerea unei dezvoltări teritoriale echilibrate a economiilor și comunităților rurale, inclusiv crearea și menținerea de locuri de muncă (P1, P6)	P6: Promovarea incluziunii sociale, a reducerii sărăciei și a dezvoltării economice în zonele rurale	6A) Facilitarea diversificării, a înființării și a dezvoltării de întreprinderi mici, precum și crearea de locuri de muncă	M5 - Sprijin pentru înființarea activităților neagricole în teritoriul GAL	Numărul de locuri de muncă create: 2 Număr total de întreprinderi sprijinite/ create: 2 Numărul de proiecte ce au componente inovative sau de protecția mediului: 1
			M6 - Dezvoltarea de întreprinderi mici	Numărul de locuri de muncă create: 2 Număr total de întreprinderi sprijinite: 2 Numărul de proiecte ce au componente inovative sau de protecție a mediului: 1



ASOCIAȚIA GRUPUL DE ACȚIUNE LOCALĂ „COLINELE IAȘILOR”

CIF 30839820, comuna Ciurea, județul Iași, tel/fax: 0232.296.018,
e-mail: secretariatgal@colineleiasilor.ro, www.colineleiasilor.ro

Obiective transversale: mediu, climă și inovare		6B) Încurajarea dezvoltării locale în zonele rurale	M7 Dezvoltare locală în zonele rurale	Populația netă care beneficiază de servicii/infrastructuri îmbunătățite: 1.300 Numărul de comune sprijinite: 4 Numărul de proiecte ce au componente inovative sau de protecție a mediului: 1
			M8 Susținerea incluziunii sociale	Populație etnică din mediul rural care beneficiază de servicii /infrastructuri îmbunătățite: 50
			M9 Dezvoltarea infrastructurii sociale	Populația netă din mediul rural care beneficiază de servicii /infrastructuri sociale îmbunătățite: 50
Obiectivul de dezvoltare rurală 2 Obiective transversale	Priorități de dezvoltare rurală →	Domenii de Intervenție →	Măsurile →	Indicatori de rezultat
i) Favorizarea competitivității agriculturii (P1, P2) Obiective transversale: mediu și climă, inovare	P2: Creșterea viabilității fermelor și a competitivității tuturor tipurilor de agricultură în toate regiunile și promovarea tehnologiilor agricole inovatoare și a gestionării durabile a pădurilor	2A) Îmbunătățirea performanței economice a tuturor exploatațiilor agricole și facilitarea restructurării și modernizării exploatațiilor, în special în vederea creșterii participării pe piață și a orientării spre piață, precum și a diversificării activităților agricole	M2 Îmbunătățirea performanței economice a fermelor mici	Numărul de exploatații agricole/beneficiari sprijiniți: 4 Numărul de proiecte ce au componente inovative sau de protecția mediului: 1
			M3 Îmbunătățirea performanței economice exploatațiilor agricole	Numărul de exploatații agricole/beneficiari sprijiniți: 1 Numărul de proiecte ce au componente inovative sau de protecția mediului: 1 Numărul de locuri de muncă create: 1
		2B) Facilitarea intrării în sectorul agricol a unor fermieri calificați	M4 Reînnoirea generațiilor de agricultori	Numărul de exploatații agricole/beneficiari sprijiniți: 4



ASOCIAȚIA GRUPUL DE ACȚIUNE LOCALĂ „COLINELE IAȘILOR”

CIF 30839820, comuna Ciurea, județul Iași, tel/fax: 0232.296.018,
e-mail: secretariatgal@colineleiasilor.ro, www.colineleiasilor.ro

		corespunzător și, în special, a reînnoirii generațiilor		Numărul de proiecte ce au componente inovative sau de protecția mediului: 1 Numărul de locuri de muncă create: 1
	P1: Încurajarea transferului de cunoștințe și a inovării în agricultură, silvicultură și zonele rurale	1C) Încurajarea învățării pe tot parcursul vieții și a formării profesionale în sectoarele agricol și forestier	M1 Transfer de cunoștințe și acțiuni de informare	Numărul total al participanților instruiți: 10

Se are în vedere precizarea din Ghidul Solicitantului și clarificările ulterioare privind locurile de muncă create care includ și PFA și II nou create. Pe întreaga strategie, **numărul total de locuri de muncă propuse va fi de minim 6.**

Dat fiind faptul că în strategie va fi propusă o măsură de infrastructură socială, aceasta va fi lansată cu prioritate. În situația în care, în urma lansării unui apel de selecție, nu se depun proiecte, atunci GAL „Colinele Iașilor” va putea fi beneficiarul acestei măsuri, cu respectarea legislației specifice în vigoare.

Din măsurile prezentate mai sus reiese logica intervenției care va fi monitorizată prin intermediul indicatorilor. Aceștia se împart în două categorii, astfel: **indicatorii locali** (Tabelul 1) care sunt stabiliți în conformitate cu specificul local și **indicatori de monitorizare** (Tabelul 2) specifici domeniilor de intervenție.

Tabelul 2: Indicatori de monitorizare specifici domeniilor de intervenție

Domenii de intervenție	Indicator de monitorizare
1C	Numărul total al participanților instruiți
2A, 2B	Numărul de exploatații agricole/beneficiari sprijiniți
6A	Locuri de muncă create



CAPITOLUL V: Prezentarea măsurilor
Demonstrarea valorii adăugate
Caracterul integrat și inovator

FIȘA MĂSURII M1

Denumirea măsurii: Transfer de cunoștințe și acțiuni de informare

CODUL Măsurii: M1/1C

Tipul măsurii: **INVESTIȚII**
 X SERVICII
 SPRIJIN FORFETAR

1. Descrierea generală a măsurii, inclusiv a logicii de intervenție a acesteia și a contribuției la prioritățile strategiei, la domeniile de intervenție, la obiectivele transversale și a complementarității cu alte măsuri din SDL

Conform analizei SWOT, populația rurală din teritoriul GAL „Colinele Iașilor” are un nivel scăzut de instruire, iar majoritatea fermierilor și mai ales managerii exploatațiilor mici și mijlocii, nu au competențe suficiente în contextul nevoii de performanță în agricultură. Această situație se accentuează în contextul lipsei unor programe locale adecvate de pregătire profesională și a unei capacități a serviciilor de consiliere.

Formarea profesională va sprijini măsurile destinate exploatațiilor agricole în vederea creșterii competitivității agricole, a productivității și va sprijini încurajarea consolidării cunoștințelor fermierilor în teme de interes, metode și practici.

În acest context, măsura își propune să realizeze acțiuni de informare, instruire și încurajare a învățării pe tot parcursul vieții și a formării profesionale pentru persoanele care activează în mediul rural.

Obiectiv de dezvoltare rurală i): favorizarea competitivității agriculturii

Obiective specifice ale măsurii M1: Dobândirea de informații și cunoștințe relevante care să permită gospodărirea durabilă a terenurilor agricole, creșterea calității managementului la nivel de fermă, restructurarea și modernizarea în sectoarele de procesare și comercializare pentru produsele agricole, contribuind astfel la îmbunătățirea condițiilor de viață și reducerea șomajului în zonele rurale. Stimularea revenirii / rămânerii în țară a persoanelor din mediul rural care desfășoară activități agricole; Creșterea calității producției agricole; Deschiderea drumului spre inovare și tehnologizare a agriculturii din teritoriul GAL „Colinele Iașilor”.

Măsura contribuie la prioritatea P1 - Încurajarea transferului de cunoștințe și a inovării în agricultură, silvicultură și zonele rurale.

Măsura corespunde obiectivelor art. 14 din Reg. (UE) nr. 1305/2013.

Măsura contribuie la Domeniul de intervenție 1C) Încurajarea învățării pe tot parcursul vieții și a formării profesionale în sectoarele agricol și forestier

Măsura contribuie la obiectivele transversale ale Reg. (UE) nr. 1305/2013: mediu, climă și inovare în conformitate cu art. 5, Reg. (UE) nr. 1305/2013).

Complementaritatea cu alte măsuri din SDL: M2/2A; M3/2A; M4/2B.

Sinergia cu alte măsuri din SDL: -



2. Valoarea adăugată a măsurii

Măsura propusă se adresează în primul rând beneficiarilor măsurilor de dezvoltare ferme finanțate în cadrul priorității P2, precum și tuturor persoanelor care activează în domeniul agricol din teritoriul GAL „Colinele Iașilor”. Această măsură aduce un important impact pozitiv în dezvoltarea teritoriului întrucât cunoașterea este o valoare adăugată inestimabilă, iar cu un buget mic se aduc cele mai mari beneficii. Analizată prin prisma cost / eficiență această măsură aduce plus valoare și este relevantă în contextul strategiei propuse.

Acțiunile propuse a fi finanțate prin această măsură pot include cursuri de formare, ateliere de lucru, îndrumare profesională, schimburi de experiență și alte acțiuni relevante.

De asemenea, transferul de informații și cunoștințe, formarea și dobândirea de aptitudini au un rol deosebit de important în înțelegerea și asumarea de către fermieri a angajamentelor privind protecția mediului, inclusiv protejarea biodiversității, precum și a acțiunilor de adaptare la efectele schimbărilor climatice și de reducere a concentrației de GES din atmosferă. Încurajarea activităților demonstrative și de informare în cadrul fermelor vizează un transfer mai elocvent și o deschidere a fermierilor de a adopta noi practici ce contribuie la o mai bună protejare a mediului și adaptare la schimbările climatice.

Acțiunile de formare profesională și de informare care vor fi finanțate prin această măsură au un rol important în dobândirea de cunoștințe, competențe și concepte noi în rândul fermierilor și a persoanelor active în domeniul agro-alimentar din teritoriul GAL „Colinele Iașilor”. De asemenea, activitățile demonstrative le permit acestora să aibă contact cu echipamente, utilaje moderne și tehnologii inovatoare, să beneficieze de transfer de practici noi etc. Cursurile de formare și sesiunile demonstrative pot stimula inovarea inclusiv prin cooptarea de practicieni inovatori care pot acționa ca factori de diseminare pentru fermierii din jur. De asemenea, interacțiunea de grup, schimbul de experiență, practicile și ideile pot acționa ca un catalizator pentru procesul de inovare. Prin expunerea la noi idei, metode și principii, prin interacțiune și învățare, fermierii devin mai bine pregătiți, mai receptivi la noi idei și concepte și mai înclinați să aplice tehnologii și practici inovatoare în domeniul lor de activitate.

Transferul de cunoștințe și informarea au un rol extrem de important în cadrul Strategiei de Dezvoltare Locală a teritoriului GAL „Colinele Iașilor” deoarece acestea sprijină inovarea și facilitează dezvoltarea, folosirea și transferul de idei, produse sau tehnologii noi pentru a îmbunătăți sistemele de producție, produsele și serviciile.

3. Trimiteri la alte acte legislative

Articolul 14 din Regulamentul (UE) Nr. 1305/2013

Articolul 6 și 14 din Regulamentul de implementare (UE) nr. 808/2014

Articolul 5 și 8 din Regulamentul delegat (UE) nr.807/2014

Reg. (UE) nr. 1303/2013;

Legislație UE:

R (UE) Nr. 1336/2013 de modificare a Directivelor 2004/17/CE, 2004/18/CE și 2009/81/CE ale Parlamentului European și ale Consiliului în ceea ce privește pragurile de aplicare pentru procedurile de atribuire a contractelor de achiziții

Legislație Națională:



ASOCIAȚIA GRUPUL DE ACȚIUNE LOCALĂ „COLINELE IAȘILOR”

CIF 30839820, comuna Ciurea, județul Iași, tel/fax: 0232.296.018,

e-mail: secretariatgal@colineleiasilor.ro, www.colineleiasilor.ro

Ordonanță de Urgență a Guvernului (OUG) Nr. 34 /2006 privind atribuirea contractelor de achiziție publică, a contractelor de concesiune de lucrări publice și a contractelor de concesiune de servicii cu modificările și completările ulterioare

Hotărârea de Guvern (HG) Nr. 925/2006 pentru aprobarea normelor de aplicare a prevederilor referitoare la atribuirea contractelor de achiziție publică din Ordonanța de urgență a Guvernului nr. 34/2006 privind atribuirea contractelor de achiziție publică, a contractelor de concesiune de lucrări publice și a contractelor de concesiune de servicii

Legea Nr. 31/1990 privind societățile comerciale cu modificările și completările ulterioare

Ordonanța de Guvern (OG) Nr. 26/2000 cu privire la asociații și fundații modificările și completările ulterioare

Ordonanță de Urgență a Guvernului (OUG) Nr. 44/2008 privind desfășurarea activităților economice de către persoanele fizice autorizate, întreprinderile individuale și întreprinderile familiale modificările și completările ulterioare

Legea Nr. 1/2011 a educației naționale modificările și completările ulterioare

Ordonanța de Guvern (OG) Nr. 8 din 23 ianuarie 2013 pentru modificarea și completarea Legii nr. 571/2003 privind Codul fiscal și reglementarea unor măsuri financiar-fiscale

Alte acte normative aplicabile în domeniul fiscal

4. Beneficiari direcți/indirecți (grup țintă)

Solicitanții pentru acest tip de proiect pot fi entități publice sau private (inclusiv ONG) care activează în domeniul formării profesionale a adulților și, după caz, prestează servicii de organizare a activităților de informare, diseminare, schimb de experiență etc. în acord cu activitățile prevăzute în fișa măsurii.

Beneficiari indirecți: Persoane care activează în domeniul agricol din teritoriul GAL „Colinele Iașilor”.

5. Tip de sprijin

Rambursarea costurilor eligibile suportate și plătite efectiv.

6. Tipuri de acțiuni eligibile și neeligibile

Organizarea cursurilor de formare profesională de scurtă durată și acțiuni de dobândire a competențelor în domeniul agricol, acțiuni demonstrative și/sau de informare, transfer de cunoștințe:

- Diversificarea activităților în exploatațiile agricole, îmbunătățirea calității producției, igiena și siguranța alimentelor, crearea de condiții pentru a asigura bunăstarea animalelor și sănătatea plantelor, siguranța muncii, folosirea fertilizanților și amendamentelor în agricultură în concordanță cu standardele Uniunii Europene;
- ~~Îmbunătățirea și încurajarea afacerilor;~~
- ~~Îmbunătățirea cunoștințelor privind protecția mediului;~~
- ~~Pregătire tehnică (noi tehnologii informaționale, introducerea de inovații, difuzarea rezultatelor cercetării și a gestionării durabile a resurselor naturale etc.);~~
- ~~Managementul durabil al terenurilor agricole;~~



ASOCIAȚIA GRUPUL DE ACȚIUNE LOCALĂ „COLINELE IAȘILOR”

CIF 30839820, comuna Ciurea, județul Iași, tel/fax: 0232.296.018,
e-mail: secretariatgal@colineleiasilor.ro, www.colineleiasilor.ro

- ~~• Dezvoltarea unor capacități inovative în lanțul agro-alimentar;~~
- ~~• Însușirea cerințelor privind eco-condiționalitatea și aplicarea unor metode de producție compatibile cu întreținerea și ameliorarea peisajului, respectiv cu protecția mediului.~~
- ~~• Costurile eligibile în cadrul acestei măsuri sunt costurile legate de organizarea și de furnizarea transferului de cunoștințe sau ale acțiunii de informare, etc.~~
- Îmbunătățirea cunoștințelor fermierilor în scopul practicării de tehnici și tehnologii agricole și inovative
- Îmbunătățirea cunoștințelor legate de standarde comunitare la nivelul fermei, gestionarea gunoiului de grajd, îmbunătățirea calității producției
- ~~• Diversificarea activităților în exploatațile agricole~~
- Dobândirea și îmbunătățirea cunoștințelor privind managementul durabil al terenurilor agricole, însușirea cunoștințelor privind implementarea angajamentelor de agro-mediu și climă și agricultură ecologică care să vizeze cel puțin aspectele legate de completarea și depunerea angajamentelor și cererilor de plată, măsurile de management aplicabile la nivelul fermei, necesare pentru conformarea la cerințele de bază și la cerințele specifice ale angajamentelor, precum și însușirea de metode de producție compatibile cu întreținerea și ameliorarea peisajului, respectiv protecția mediului și adaptarea la efectele schimbărilor climatice și reducerea concentrației de GES din atmosferă
- Managementul general al fermei (contabilitate, marketing, cunoștințe TIC, etc)
- metode noi de protecție a culturilor sau tehnici specifice de producție

Acțiuni neeligibile:

- costurile legate de cursuri de formare profesională care fac parte din programul de educație sau sisteme de învățământ secundar și superior;
- costurile legate de cursuri de formare profesională finanțate prin alte programe;
- costurile cu investițiile.

Toate cheltuielile trebuie să fie rezonabile, justificate și să corespundă principiilor unei bune gestionări financiare, în special din punct de vedere al raportului preț / calitate.

7. Condiții de eligibilitate

~~Organismele care oferă servicii de transfer de cunoștințe și servicii de informare dispun de capacitățile corespunzătoare și anume, de personal calificat și de formare periodică, pentru a îndeplini cu succes această sarcină.~~

Beneficiarii care depun proiecte pe această măsură vor trebui să fie înființați legal și să fie autorizați să presteze activitățile propuse în proiect și prevăzute în fișa măsurii.

- Solicitantul se încadrează în categoria de beneficiari eligibili;
- Solicitantul este persoană juridică, constituită în conformitate cu legislația în vigoare în România;
- Solicitantul are prevăzut în obiectul de activitate activități specifice domeniului;
- Solicitantul dispune de personal calificat, propriu sau cooptat în domeniile corespunzătoare tematicilor prevăzute;



ASOCIAȚIA GRUPUL DE ACȚIUNE LOCALĂ „COLINELE IAȘILOR”

CIF 30839820, comuna Ciurea, județul Iași, tel/fax: 0232.296.018,
e-mail: secretariatgal@colineleiasilor.ro, www.colineleiasilor.ro

- Solicitantul dovedește experiență anterioară relevantă în proiecte de formare profesională demonstrative și/sau diseminare;
- Solicitantul dispune de capacitate tehnică și financiară necesare derulării activităților specifice de formare;
- Solicitantul nu este în stare de faliment ori lichidare;
- Solicitantul și-a îndeplinit obligațiile de plată a impozitelor, taxelor și contribuțiilor de asigurări sociale către bugetul de stat;
- Solicitantul trebuie să demonstreze prin activitățile propuse și cerințele formulate pentru resursele umane alocate acestora, oportunitatea și necesitatea proiectului;
- Investiția trebuie să contribuie la atingerea obiectivelor prevăzute în Strategia de Dezvoltare Locală GAL „Colinele Iașilor”.
- Prin proiectele propuse se va avea în vedere includerea cu prioritate în grupul țintă a beneficiarilor de fonduri prin proiectele finanțate prin GAL, respectiv Măsurile M2, M3 și M4.
- În cadrul acțiunilor propuse se va avea în vedere diseminarea informațiilor privind obiectivele transversale mediu, climă și/sau inovare prezentate în SDL.

8. Criterii de selecție

~~Beneficiarii care depun proiect pe această măsură vor trebui să aibă experiență anterioară în derularea unor astfel de activități pentru a asigura implementarea cât mai eficientă a proiectelor.~~

~~Prin proiectele propuse se va avea în vedere includerea cu prioritate în grupul persoanelor care participă la acțiunile propuse a beneficiarilor de fonduri prin proiectele finanțate prin GAL, dar și persoane tinere și alte categorii prevăzute în analiza SWOT.~~

~~În cadrul acțiunilor propuse se va avea în vedere **diseminarea informațiilor privind obiectivele transversale mediu, climă și inovare** prevăzute în SDL.~~

~~Proiectele depuse pe această măsură vor trebui să demonstreze că aduc valoare adăugată și răspund nevoilor teritoriului identificate în cadrul SDL.~~

~~Criteriile de selecție propuse urmăresc să asigure tratamentul egal al solicitanților, o mai bună utilizare a resurselor financiare și direcționarea măsurilor în conformitate cu prioritățile Uniunii Europene în materie de dezvoltare rurală.~~

- ~~La stabilirea și aplicarea criteriilor de selecție se va ține seama de principiul proporționalității în ceea ce privește dimensiunea operațiunii.~~
- ~~Principiul **Proiectul este realizat în parteneriatului** cu asociații reprezentative la nivel național și instituții de învățământ și/sau instituții de cercetare dezvoltare, în cadrul lansării propunerilor de proiecte;~~
- ~~Caracteristici privind **Principiul nivelului** calitativ și tehnic cu privire la curricula cursului, experiența și/sau calificarea trainerilor;~~
- ~~Principiul **experienței similare**.~~
- ~~Proiectul propune implementarea eficientă și accelerată a acestuia~~
- ~~Proiectul propune utilizarea eficientă a fondurilor;~~



ASOCIAȚIA GRUPUL DE ACȚIUNE LOCALĂ „COLINELE IAȘILOR”

CIF 30839820, comuna Ciurea, județul Iași, tel/fax: 0232.296.018,

e-mail: secretariatgal@colineleiasilor.ro, www.colineleiasilor.ro

- Proiectul propune adaptarea și detalierea tematicii generale stabilite la nevoile grupului țintă din teritoriul GAL;
- Proiectul propune instruirea/formarea a cel puțin 10 persoane.

9. Sume (aplicabile) și rata sprijinului

Sprijinului public nerambursabil din totalul cheltuielilor eligibile este de 100% din totalul cheltuielilor eligibile. Se vor aplica regulile de ajutor de minimis în vigoare, conform prevederilor Regulamentului UE nr. 1407/2013.

Valoarea maximă nerambursabilă pe proiect va fi stabilită în cadrul apelului de selecție, în limita a maxim 200.000 euro/proiect.

10. Indicatori de monitorizare

Numărul total al participanților instruiți.



FIȘA MĂSURII M2

Denumirea măsurii: Îmbunătățirea performanței economice a fermelor mici

CODUL Măsurii: M2 / 2A

Tipul măsurii: INVESTIȚII
SERVICII
 SPRIJIN FORFETAR

1. Descrierea generală a măsurii, inclusiv a logicii de intervenție a acesteia și a contribuției la prioritățile strategiei, la domeniile de intervenție, la obiectivele transversale și a complementarității cu alte măsuri din SDL

Conform consultărilor făcute în cadrul teritoriului GAL „Colinele Iașilor”, a analizei diagnostic și analizei SWOT rezultă că numărul fermelor de semi-subsistență în agricultura este suficient de mare ca să demonstreze necesitatea și oportunitatea acestei măsuri în strategia de dezvoltare locală.

Sprijinul acordat prin intermediul prezentei măsuri, respectiv restructurarea fermelor de semi-subsistență, este un instrument menit să determine, în principal, o îmbunătățire a managementului însoțită de transformarea acestora în exploatații familiale comerciale, capabile să identifice noi oportunități de valorificare a producției. În scopul adaptării producției din punct de vedere calitativ la cerințele pieței, fermierii de semi-subsistență pot beneficia de măsurile ce vizează îmbunătățirea pregătirii profesionale, respectiv măsura M1 - Transfer de cunoștințe și acțiuni de informare.

Obiective de dezvoltare rurală i): Favorizarea competitivității agriculturii

Obiective specifice ale măsurii:

- Îmbunătățirea managementului exploatației agricole;
- Orientarea spre piață a exploatațiilor agricole de mici dimensiuni;
- Inovarea și tehnologizarea agriculturii de semi-subsistență din teritoriul GAL „Colinele Iașilor”

Măsura contribuie la prioritatea P2 - Creșterea viabilității exploatațiilor și a competitivității tuturor tipurilor de agricultură în toate regiunile și promovarea tehnologiilor agricole inovatoare și a gestionării durabile a pădurilor.

Măsura corespunde obiectivelor art. 19 din Reg. (UE) nr. 1305/2013.

Măsura contribuie la Domeniul de intervenție: 2A) Îmbunătățirea performanței economice a tuturor exploatațiilor agricole și facilitarea restructurării și modernizării exploatațiilor, în special în vederea creșterii participării pe piață și a orientării spre piață, precum și a diversificării activităților agricole

Măsura contribuie la obiectivele transversale ale Reg. (UE) nr. 1305/2013: *mediu, climă, inovare*

Complementaritatea cu alte măsuri din SDL: M1

Sinergia cu alte măsuri din SDL: M3, M4 (DI: 2A,2B)

2. Valoarea adăugată a măsurii



ASOCIAȚIA GRUPUL DE ACȚIUNE LOCALĂ „COLINELE IAȘILOR”

CIF 30839820, comuna Ciurea, județul Iași, tel/fax: 0232.296.018,

e-mail: secretariatgal@colineleiasilor.ro, www.colineleiasilor.ro

Dat fiind faptul că în teritoriul GAL „Colinele Iașilor” există ferme mici (de subzistență și semi-subzistență), pentru care nu există posibilități reale de restructurare, în vederea transformării lor în ferme comerciale, s-a considerat oportun ca această măsură să poată fi accesată de potențialii fermieri de semi-subzistență.

În aceste tipuri de ferme se desfășoară diverse activități agricole de cultivare a plantelor și de creștere a animalelor, bazate pe tradiții specifice satului românesc. Orientarea acestor ferme către piață, necesită schimbarea sistemului de producție, și implicit, cheltuieli financiare suplimentare, pe care fermierii nu și le pot permite. Sprijinul acordat prin această măsură, este un instrument menit să determine, în principal, o îmbunătățire a managementului, și o transformare a acestora în exploatații familiale comerciale.

Măsura M2 asigură dotarea necesară în scopul adaptării la standarde ridicate, eficientizării costurilor și creșterii veniturilor. De asemenea, prin această măsură se realizează acces la inovare dezvoltare economică cu implicare în îmbunătățirea calității vieții, crearea și păstrarea locurilor de muncă, încurajarea persoanelor să rămână în mediul rural sau să se întoarcă și să dezvolte afaceri.

Sprijinul acordat prin această măsură este direcționat către îmbunătățirea accesului la mijloace de producție de calitate (îngrășăminte, protecția culturilor, servicii veterinare, etc.) și asigurarea dotării necesare în scopul adaptării la standarde, eficientizării costurilor și creșterii veniturilor. De asemenea, va fi sprijinită diversificarea producției agricole în scopul comercializării și aprovizionării piețelor locale.

3. Trimiteri la alte acte legislative

Legislație UE

R (CE) nr. 1242/2008 de stabilire a unei tipologii comunitare pentru exploatații agricole;

Recomandarea 2003/361/CE din 6 mai 2003 privind definirea micro-întreprinderilor și a întreprinderilor mici și mijlocii;

Legislație Națională

Lege Nr. 346/2004 privind stimularea înființării și dezvoltării întreprinderilor mici și mijlocii cu modificările și completările ulterioare;

Ordonanță de urgență nr. 44/2008 privind desfășurarea activităților economice de către persoanele fizice autorizate, întreprinderile individuale și întreprinderile familiale cu modificările și completările ulterioare.

Ordin nr. 22/2011 al Ministrului Agriculturii și Dezvoltării Rurale privind reorganizarea Registrului fermelor, care devine Registrul unic de identificare, în vederea accesării măsurilor reglementate de Politica Agricolă Comună;

Ordonanță de urgență nr. 43/2013 privind unele măsuri pentru dezvoltarea și susținerea fermelor de familie și facilitarea accesului la finanțare al fermierilor.

4. Beneficiari direcți/indirecți (grup țintă)

Pentru aceasta măsură beneficiarii direcți sunt entitățile private (fermă mică conform definiției relevante cu excepția persoanelor fizice neautorizate).

5. Tip de sprijin



ASOCIAȚIA GRUPUL DE ACȚIUNE LOCALĂ „COLINELE IAȘILOR”

CIF 30839820, comuna Ciurea, județul Iași, tel/fax: 0232.296.018,
e-mail: secretariatgal@colineleiasilor.ro, www.colineleiasilor.ro

Sprrijinul va fi acordat sub formă de sumă forfetară pentru implementarea obiectivelor prevăzute în planul de afaceri pentru implementarea obiectivelor furnizate în planul de afaceri.

6. Tipuri de acțiuni eligibile și neeligibile

Sprrijinul se acordă pentru fermă mică în baza Planului de Afaceri (PA). Toate cheltuielile propuse în PA, inclusiv capitalul de lucru și activitățile relevante pentru implementarea corectă a PA aprobat pot fi eligibile, indiferent de natura acestora, conform celor prevăzute în PNDR și Regulamentele UE.

~~Nu sunt eligibile cheltuielile cu achiziționarea de utilaje și echipamente agricole aferente activității de prestare de servicii agricole, în conformitate cu Clasificarea Activităților din Economia Națională, precum și producerea și comercializarea produselor din Anexa I din Tratat.~~

Tipuri de acțiuni neeligibile

- cheltuielile cu achiziționarea de bunuri și echipamente „second hand”;
- cheltuieli efectuate înainte de semnarea contractului de finanțare a proiectului cu excepția costurilor generale definite la art. 45, alin 2 litera c) a R (UE) nr. 1305 / 2013 care pot fi realizate înainte de depunerea cererii de finanțare;
- cheltuieli cu achiziția mijloacelor de transport pentru uz personal și pentru transport persoane;
- cheltuieli cu investițiile ce fac obiectul dublei finanțări care vizează aceleași costuri eligibile;

7. Condiții de eligibilitate

- Investiția se va realiza în teritoriul GAL „Colinele Iașilor”
- Investiția trebuie să contribuie la atingerea obiectivelor prevăzute în Strategia de Dezvoltare Locală GAL „Colinele Iașilor”
- Beneficiarii au domiciliul în teritoriul GAL „Colinele Iașilor”
- Solicitantul trebuie să se încadreze în categoria microîntreprinderilor și întreprinderilor mici;
- Solicitantul deține o exploatație agricolă cu dimensiunea economică cuprinsă între ~~8.000–11.999 € SO~~ 4.000 - 7.999 euro SO (valoarea producției standard);
- Exploatația agricolă este înregistrată, conform prevederilor legislative naționale, cu cel puțin 24 de luni înainte de solicitarea sprrijinului;
- Solicitantul prezintă un plan de afaceri;
- Solicitantul nu a beneficiat de sprrijin anterior printr-o sub-măsură similară (din PNDR 2014-2020 sau o măsură din GAL);
- O exploatație agricolă nu poate primi sprrijin decât o singură dată în cadrul acestei măsuri prin strategia de dezvoltare locală-, în sensul că exploatația nu poate fi transferată între doi sau mai mulți fermieri, beneficiari ai sprrijinului prin această sub-măsură;
- În cazul sectorului pomicol, vor fi luate în considerare pentru sprrijin doar speciile eligibile și suprafețele incluse în Anexa din Cadrul Național de Implementare aferentă STP, ~~exceptând cultura de căpșuni în sere și solarii.~~ Nu se supun zonării din anexa aferentă STP, culturile în sere și solarii și pepinierele.



ASOCIAȚIA GRUPUL DE ACȚIUNE LOCALĂ „COLINELE IAȘILOR”

CIF 30839820, comuna Ciurea, județul Iași, tel/fax: 0232.296.018,

e-mail: secretariatgal@colineleiasilor.ro, www.colineleiasilor.ro

- Implementarea planului de afaceri trebuie să înceapă în termen de cel mult 9 luni de la data deciziei de acordare a sprijinului;
- În cazul investițiilor în exploatarea viticole pentru soiurile de struguri de vin, vor fi luate în considerare și investițiile în alte exploatarea decât cele din arealele viticole nominalizate prin OMADR nr. 397/2003;

Alte angajamente:

- Înaintea solicitării celei de-a doua tranșă de plată, solicitantul face dovada creșterii performanțelor economice ale exploatarea, prin comercializarea producției proprii ~~în procent de minimum 20% din valoarea primei tranșe de plată (cerința va fi verificată în momentul finalizării implementării planului de afaceri);~~
- În cazul în care exploatarea agricolă vizează creșterea animalelor, planul de afaceri va prevede obligatoriu platforme de gestionare a gunoiului de grajd, conform normelor de mediu (cerința va fi verificată în momentul finalizării implementării planului de afaceri). poate prevede un sistem de gestionare a gunoiului de grajd, altul decât platformele de gestionare, cu respectarea normelor de mediu.
- Solicitantul nu va reduce dimensiunea economică prevăzută la depunerea cererii de finanțare a exploatarea agricole pe durata de execuție a contractului cu mai mult de 15%. Prin excepție, în cazul pepinierelor marja de fluctuație de maximum 15% a dimensiunii economice poate fi mai mare. Cu toate acestea, dimensiunea economică a exploatarea agricole nu va scădea, în nicio situație, sub pragul minim de 4.000 SO stabilit prin condițiile de eligibilitate.

8. Criterii de selecție

- Solicitantul face parte dintr-o formă asociativă recunoscută conform legislației naționale în vigoare (de exemplu: grup de producători, cooperativa etc.) ;
- ~~Planul de afaceri conține activități de agro-mediu;~~ Proiectul conține componente inovative sau de protecția mediului și climă;
- Solicitantul face parte din categoria tinerilor fermieri;
- Solicitantul are calificare în domeniul agricol (studii superioare, studii postliceale și/sau liceale, cursuri de formare profesională);
- Tipul sectorului prioritar: sectorul zootehnic (bovine, apicultură, ovine și caprine) și vegetal (legumicultura, inclusiv producția de material săditor, pomicultura și producția de semințe).

9. Sume (aplicabile) și rata sprijinului

Sprijinul public nerambursabil se acordă pentru o perioadă de maximum trei/cinci* ani. Sprijinul public nerambursabil este de 15.000 de euro pentru o exploatarea agricolă.

Sprijinul pentru dezvoltarea fermelor mici se va acorda sub formă de primă în două tranșe, astfel:

- 75% din cuantumul sprijinului la semnarea deciziei de finanțare;
- 25% din cuantumul sprijinului se va acorda cu condiția implementării corecte a planului de afaceri, fără a depăși trei/cinci* ani de la semnarea deciziei de finanțare.



ASOCIAȚIA GRUPUL DE ACȚIUNE LOCALĂ „COLINELE IAȘILOR”

CIF 30839820, comuna Ciurea, județul Iași, tel/fax: 0232.296.018,

e-mail: secretariatgal@colineleiasilor.ro, www.colineleiasilor.ro

Intensitatea sprijinului pentru aceasta măsură va fi de 100%. Se vor aplica regulile de ajutor de minimis în vigoare, conform prevederilor Regulamentului UE nr. 1407/2013.

~~În cazul neimplementării corecte a planului de afaceri, sumele plătite, vor fi recuperate proporțional cu obiectivele nerealizate.~~

Implementarea planului de afaceri inclusiv ultima plata cat și verificarea finală nu vor depăși 5 ani de la decizia de acordare a sprijinului.

*Perioada de cinci ani se aplică doar pentru sectorul pomicol.

10. Indicatori de monitorizare

- Numărul de exploatații agricole/beneficiari sprijiniți;
- Numărul de proiecte ce au componente inovative sau de protecția mediului.



FIȘA MĂSURII M3

Denumirea măsurii: Îmbunătățirea performanței economice exploatațiilor agricole

CODUL Măsurii: M3 / 2A

Tipul măsurii: X INVESTIȚII
SERVICII
SPRIJIN FORFETAR

1. Descrierea generală a măsurii, inclusiv a logicii de intervenție a acesteia și a contribuției la prioritățile strategiei, la domeniile de intervenție, la obiectivele transversale și a complementarității cu alte măsuri din SDL

În cadrul acestei măsuri vor fi sprijinite investițiile orientate spre creșterea competitivității exploatațiilor agricole prin dotarea cu utilaje și echipamente performante în raport cu structura agricolă actuală, precum și investițiile pentru modernizarea fermelor (prioritate va fi acordată asocierilor de ferme mici și medii) și îmbunătățirea calității activelor fixe.

Obiective de dezvoltare rurală i): Favorizarea competitivității agriculturii

Obiective specifice ale măsurii:

- Îmbunătățirea performanțelor generale ale exploatațiilor agricole din teritoriul GAL „Colinele Iașilor” prin creșterea competitivității activității agricole, a diversificării activităților agricole și creșterii calității produselor obținute;
- Restructurarea exploatațiilor de dimensiuni mici și medii și transformarea acestora în exploatații comerciale la nivelul teritoriului GAL „Colinele Iașilor”;
- Respectarea standardelor comunitare aplicabile;
- Creșterea valorii adăugate a produselor agricole prin procesarea produselor la nivelul fermelor din teritoriul GAL „Colinele Iașilor” și comercializarea directă a acestora;

Măsura contribuie la prioritatea P2 - Creșterea viabilității fermelor și a competitivității tuturor tipurilor de agricultură în toate regiunile și promovarea tehnologiilor agricole inovatoare și a gestionării durabile a pădurilor

Măsura corespunde obiectivelor art. 17 din Reg. (UE) nr. 1305/2013.

Măsura contribuie la Domeniul de intervenție 2A) Îmbunătățirea performanței economice a tuturor exploatațiilor agricole și facilitarea restructurării și modernizării exploatațiilor, în special în vederea creșterii participării pe piață și a orientării spre piață, precum și a diversificării activităților agricole

Măsura contribuie la obiectivele transversale ale Reg. (UE) nr. 1305/2013: mediu, climă, inovare

Complementaritatea cu alte măsuri din SDL: M1

Sinergia cu alte măsuri din SDL: M2, M4 (DI: 2A,2B)

2. Valoarea adăugată a măsurii

Măsura M3 asigură dotarea necesară în scopul adaptării la standarde ridicate, eficientizării costurilor și creșterii veniturilor. De asemenea, prin aceasta măsură se realizează



ASOCIAȚIA GRUPUL DE ACȚIUNE LOCALĂ „COLINELE IAȘILOR”

CIF 30839820, comuna Ciurea, județul Iași, tel/fax: 0232.296.018,

e-mail: secretariatgal@colineleiasilor.ro, www.colineleiasilor.ro

accesul la inovare dezvoltare economică cu implicare în îmbunătățirea calității vieții, crearea și păstrarea locurilor de muncă, încurajarea populației să rămână în mediul rural sau să se întoarcă și să dezvolte o afaceri.

Măsura se adresează în special proprietarilor de ferme cu experiență, ei constituie un model pentru noua generație și un etalon pentru calitate și competitivitate. Ei sunt cei care sunt interesați să introducă inovarea și noile tehnologii din agricultură și sunt la curent cu noile tendințe de dezvoltare în sectorul agricol.

3. Trimiteri la alte acte legislative

Legislație UE

R (UE) Nr. 1303/2013 de stabilire a unor dispoziții comune privind Fondul european de dezvoltare regională, Fondul social european, Fondul de coeziune, Fondul european agricol pentru dezvoltare rurală și Fondul european pentru pescuit și afaceri maritime, precum și de stabilire a unor dispoziții generale privind Fondul european de dezvoltare regională, Fondul social european, Fondul de coeziune și Fondul european pentru pescuit și afaceri maritime și de abrogare a R (UE) nr. 1083/2006 al Consiliului

R (UE) Nr. 1307/2013 de stabilire a unor norme privind plățile directe acordate fermierilor prin scheme de sprijin în cadrul politicii agricole comune și de abrogare a R (UE) nr. 637/2008 al Consiliului și a R (UE) nr. 73/2009 al Consiliului

Recomandarea 2003/361/CE din 6 mai 2003 privind definirea micro-întreprinderilor și a întreprinderilor mici și mijlocii

R (UE) nr. 1242/2008 de stabilire a unei tipologii comunitare pentru exploatații agricole

Comunicarea Comisiei nr. 2008/C155/02 cu privire la aplicarea art. 87 și 88 din Tratatul CE privind ajutoarele de stat sub formă de garanții;

Comunicarea Comisiei nr. 2008/C14/02 cu privire la revizuirea metodei de stabilire a ratelor de referință și de actualizare;

Planurile de management ale bazinelor râurilor stabilite în acord cu DCA cu completările și modificările ulterioare.

Legislație națională

Legea cooperăției agricole nr. 566/2004 cu completările și modificările ulterioare, pentru beneficiarii cooperative agricole,

Legea nr. 1/2005 privind organizarea și funcționarea cooperăției, cu completările și modificările ulterioare, pentru beneficiarii societăți cooperative agricole,

Ordonanța Guvernului nr. 37/2005 privind recunoașterea și funcționarea grupurilor și organizațiilor de producători, pentru comercializarea produselor agricole și silvice, cu completările și modificările ulterioare, pentru beneficiarii Grupuri de producători).

Ordinul nr. 119/2014 pentru aprobarea Normelor de igienă și sănătate publică privind mediul de viață al populației cu modificările și completările ulterioare,

Ordinul 10/2008 privind aprobarea Normei sanitare veterinare care stabilește procedura pentru marcarea și certificarea sanitară veterinară a cărnii proaspete și marcarea produselor de origine animală destinate consumului uman cu modificările și completările ulterioare,

Ordinul 111/2008 privind aprobarea Normei sanitare veterinare și pentru siguranța alimentelor privind procedura de înregistrare sanitară veterinară și pentru siguranța alimentelor a activităților de obținere și de vânzare directă și/sau cu amănuntul a produselor alimentare de



ASOCIAȚIA GRUPUL DE ACȚIUNE LOCALĂ „COLINELE IAȘILOR”

CIF 30839820, comuna Ciurea, județul Iași, tel/fax: 0232.296.018,
e-mail: secretariatgal@colineleiasilor.ro, www.colineleiasilor.ro

origine animală sau nonanimală, precum și a activităților de producție, procesare, depozitare, transport și comercializare a produselor alimentare de origine nonanimală cu modificările și completările ulterioare,

Ordin 57 din 2010 pentru aprobarea Normei sanitare veterinare privind procedura de autorizare sanitară veterinară a unităților care produc, procesează, depozitează, transportă și/sau distribuie produse de origine animal cu modificările și completările ulterioare.

4. Beneficiari direcți/indirecți (grup țintă)

Beneficiari direcți pot fi:

- fermieri, cu excepția persoanelor fizice neautorizate ;
- cooperative (cooperativele agricole și societățile cooperative agricole), grupuri de producători, constituite în baza legislației naționale în vigoare care deservește interesele membrilor

5. Tip de sprijin

Rambursarea costurilor eligibile suportate și plătite efectiv

Plăți în avans, cu condiția constituirii unei garanții bancare sau a unei garanții echivalente corespunzătoare procentului de 100 % din valoarea avansului, în conformitate cu art. 45 (4) și art. 63 ale R. 1305/2014.

6. Tipuri de acțiuni eligibile și neeligibile

- Investiții în înființarea, extinderea și/sau modernizarea fermelor zootehnice, inclusiv tehnologii eficiente de reducerea emisiilor poluării și respectarea standardelor Uniunii care vor deveni obligatorii pentru exploatații în viitorul apropiat, și cele pentru depozitarea/gestionarea adecvată a gunoiului de grajd în zonele unde această cerință este în curs de aplicare;
- Investiții în înființarea, extinderea și/sau modernizarea fermelor vegetale, inclusiv capacități de stocare, condiționare, sortare, ambalare a producției vegetale pentru creșterea valorii adăugate a produselor;
- Investiții în înființarea/înlocuirea plantațiilor pentru strugurii de masă și alte culturi perene
- Înființare și/sau modernizarea căilor de acces în cadrul fermei, inclusiv utilități și racordări;
- Investiții în înființarea și/sau modernizarea instalațiilor pentru irigații în cadrul fermei, inclusiv facilități de stocare a apei la nivel de fermă, cu condiția ca acestea să reprezinte o componentă secundară într-un proiect de investiții la nivel de fermă;
- Investiții în producerea și utilizarea energiei din surse regenerabile, cu excepția biomasei, (solară, eoliană, cea produsă cu ajutorul pompelor de căldură, geotermală) în cadrul fermei, ca și componentă secundară în cadrul unui proiect de investiții, iar energia obținută va fi destinată exclusiv consumului propriu;
- Investiții în instalații pentru producerea de energie electrică și/sau termică,
- Achiziționarea, inclusiv prin leasing, de mașini/utilaje și echipamente noi, în limita valorii de piață a bunului respectiv;



ASOCIAȚIA GRUPUL DE ACȚIUNE LOCALĂ „COLINELE IAȘILOR”

CIF 30839820, comuna Ciurea, județul Iași, tel/fax: 0232.296.018,

e-mail: secretariatgal@colineleiasilor.ro, www.colineleiasilor.ro

- Construcția, extinderea, modernizarea și dotarea construcțiilor din cadrul fermei, destinate activității productive, inclusiv căi de acces în fermă, irigații în cadrul fermei și racordarea fermei la utilități;
- Investiții necorporale: achiziționarea sau dezvoltarea de software și achiziționarea de brevete, licențe, drepturi de autor, mărci în conformitate cu la art. 45 (2) (d) din Reg. 1305/2013;

Cheltuieli neeligibile specifice:

- Achiziția de clădiri;
- Construcția și modernizarea locuinței;
- Achiziția de drepturi de producție agricolă, de drepturi la plată, animale, plante anuale și plantarea acestora din urmă;
- Cheltuielile generate de investițiile în culturi energetice din specii forestiere cu ciclu scurt de producție (inclusiv cheltuielile cu achiziționarea materialului săditor și lucrările aferente înființării acestor culturi);
- Cheltuielile cu întreținerea culturilor agricole.

7. Condiții de eligibilitate

- Solicitantul trebuie să se încadreze în categoria beneficiarilor eligibili;
- Investiția trebuie să se realizeze în cadrul unei ferme cu o dimensiune economică de minimum ~~8.000 €~~ 4.000 SO;
- Investiția trebuie să se încadreze în cel puțin una din acțiunile eligibile prevăzute prin măsură;
- Solicitantul trebuie să demonstreze asigurarea cofinanțării investiției;
- Viabilitatea economică a investiției trebuie să fie demonstrată în baza documentației tehnico-economice;
- Investiția va fi precedată de o evaluare a impactului preconizat asupra mediului dacă aceasta poate avea efecte negative asupra mediului, în conformitate cu legislația în vigoare;
- În toate cazurile în care proiectul de investiții prevede și investiții în sisteme/echipamente de irigații la nivelul fermei, acestea sunt eligibile doar dacă sunt respectate condițiile specifice menționate în secțiunea ”Alte aspecte relevante pentru înțelegerea măsurii.”
- Investițiile necesare adaptării la standardele UE, aplicabile producției agricole realizate de tinerii fermieri care se instalează pentru prima dată într-o exploatație agricolă se vor realiza în termen de maxim 24 de luni de la data instalării (conform art 17, alin. 5 din R(UE) nr.1305/2013);
- Investițiile necesare adaptării la noi cerințe impuse fermierilor de legislația europeană se vor realiza în termen de 12 luni de la data la care aceste cerințe au devenit obligatorii pentru exploatarea agricolă (conform art 17, alin. 6 din R(UE) nr.1305/2013);
- Investiția va respecta legislația în vigoare din domeniul: sănătății publice, sanitar-veterinar și de siguranță alimentară;



ASOCIAȚIA GRUPUL DE ACȚIUNE LOCALĂ „COLINELE IAȘILOR”

CIF 30839820, comuna Ciurea, județul Iași, tel/fax: 0232.296.018,
e-mail: secretariatgal@colineleiasilor.ro, www.colineleiasilor.ro

- Solicitantul va demonstra că profitul mediu anual (ca medie a ultimilor trei ani fiscali) nu depășește de 4 ori valoarea sprijinului solicitat;
- În cazul procesării la nivel de fermă materia primă procesată va fi produs agricol (conform Anexei I la Tratat) și produsul rezultat va fi doar produs Anexa I la Tratat.
- Investiția să se realizeze în teritoriul GAL „Colinele Iașilor”;
 - Investiția trebuie să contribuie la atingerea obiectivelor prevăzute în Strategia de Dezvoltare Locală GAL „Colinele Iașilor”.

Alte angajamente:

- Solicitantul nu va reduce dimensiunea economică prevăzută la depunerea cererii de finanțare a exploatației agricole pe durata de execuție a contractului cu mai mult de 15%. Cu toate acestea, dimensiunea economică a exploatației agricole nu va scădea, în nicio situație, sub pragul minim de 4.000 SO stabilit prin condițiile de eligibilitate.

8. Criterii de selecție

Criteriile de selecție ce se vor aplica la selecția proiectelor depuse pe această măsură vor respecta următoarele principii:

- Principiul dimensiunii exploatației care vizează exploatațiile de dimensiuni medii;
- Principiul potențialului agricol al zonei care vizează zonele cu potențial determinate în baza studiilor de specialitate;
- Principiul nivelului de calificare în domeniul agricol al managerului exploatației agricole;
- Principiul raselor/soiurilor autohtone;
- Proiectul conține componente inovative sau de protecția mediului și climă;
- Proiectul creează locuri de muncă.

~~Principiile de selecție vor asigura dezvoltarea echilibrată a agriculturii din teritoriul GAL „Colinele Iașilor”, ponderea criteriilor de selecție realizându-se în funcție de SDL și analiza SWOT.~~

9. Sume (aplicabile) și rata sprijinului

Rata sprijinului public nerambursabil va fi de 50% din totalul cheltuielilor eligibile și nu va depăși: 200.000 euro ~~pentru ferme mari, respectiv 100.000 euro pentru fermele mici în cazul proiectelor care prevăd achiziții simple~~

~~Intensitatea sprijinului nerambursabil se va putea majora cu 20 puncte procentuale suplimentare, dar rata sprijinului combinat nu poate depăși 90% în cazul fermelor mici și medii (cu dimensiunea până la 250.000 SO), respectiv 70% în cazul fermelor având între 250.000 și 500.000 SO, în cazul:~~

~~indiferent de tipul investiției; Intensitatea sprijinului nerambursabil se va putea majora cu câte 20 puncte procentuale suplimentare dar rata maximă a sprijinului combinat nu poate depăși 90% în cazul:~~

- ~~—~~
- Investițiilor colective realizate de formele asociative ale fermierilor (cooperative, grupuri de producători sau parteneriate sprijinite prin intermediul M16/parteneriatelor constituite în conformitate cu art. 35 din Reg. (UE) nr. 1305/2013);



ASOCIAȚIA GRUPUL DE ACȚIUNE LOCALĂ „COLINELE IAȘILOR”

CIF 30839820, comuna Ciurea, județul Iași, tel/fax: 0232.296.018,

e-mail: secretariatgal@colineleiasilor.ro, www.colineleiasilor.ro

- Investițiilor realizate de tinerii fermieri, cu vârsta sub 40 de ani, la data depunerii cererii de finanțare (așa cum sunt definiți la art. 2 al R (UE) nr. 1305/2013 sau cei care s-au stabilit în cei cinci ani anteriori solicitării sprijinului, în conformitate cu anexa II a R 1305);
- ~~Proiectelor integrate;~~
- Operațiunilor sprijinite în cadrul PEI;
- ~~Investițiilor legate de operațiunile prevăzute la art. 28 (Agromediu) și art. 29 (Agricultura ecologică) din R(UE) nr. 1305/2013;~~
- Investiții în zone care se confruntă cu constrângeri naturale și cu alte constrângeri specifice, menționate la art. 32 R(UE) nr. 1305/2013;

Pentru investițiile neproductive legate de îndeplinirea obiectivelor din domeniul agromediului și al climei, intensitatea sprijinului este de până la 100%, fără a depăși 200.000 euro/proiect.

Se vor aplica regulile de ajutor de minimis în vigoare, conform prevederilor Regulamentului UE nr. 1407/2013.

~~În cazul proiectelor care prevăd achiziții simple – maximum 200.000 euro, respectiv 100.000 euro pentru fermele mici;~~

Valoarea maximă nerambursabilă pe proiect va fi stabilită în cadrul apelului de selecție, în limita a maxim 200.000 euro/proiect.

10. Indicatori de monitorizare

- Numărul de exploatații agricole/beneficiari sprijiniți;
- Numărul de proiecte ce au componente inovative sau de protecția mediului;

Numărul de locuri de muncă create.



FIȘA MĂSURII M4

Denumirea măsurii: Reînnoirea generațiilor de agricultori

CODUL Măsurii: M4 / 2B

Tipul măsurii: INVESTIȚII
SERVICII
 SPRIJIN FORFETAR

1. Descrierea generală a măsurii, inclusiv a logicii de intervenție a acesteia și a contribuției la prioritățile strategiei, la domeniile de intervenție, la obiectivele transversale și a complementarității cu alte măsuri din SDL

Ca urmare a analizei SWOT realizată în teritoriul GAL „Colinele Iașilor” s-au identificat nevoi în ceea ce privește reînnoirea generațiilor, inclusiv încurajarea tinerilor fermieri cu competențe adecvate să se stabilească pentru prima dată într-o exploatare agricolă în calitate de șefi ai exploatareii, cu scopul de întinerire a generațiilor de fermieri și de creștere a gradului de competitivitate a exploatareilor agricole. Îmbătrânirea forței de muncă în sector, precum și declinul demografic din teritoriul GAL „Colinele Iașilor” arată necesitatea prezenței populației tinere în contextul îmbunătățirii performanțelor economice ale exploatareilor agricole din teritoriu.

Încurajarea instalării tinerilor fermieri ca manageri de exploatare agricole va facilita procesele inovatoare în sectorul agro-alimentar, tinerii fermieri fiind mai deschiși să aplice tehnologii și procese noi. De asemenea, tinerii fermieri au un rol important în diseminarea de bune practici, idei și concepte noi, deoarece au acces mai facil la informații noi, inovatoare. Sprijinul acordat exploatareilor agricole de mici dimensiuni va facilita accesul acestora pe piață, și adoptarea unor tehnici și metode noi și unor tehnologii inovatoare etc.

Obiectiv de dezvoltare rurală i): Favorizarea competitivității agriculturii

Obiectiv specific al măsurii M4: Creșterea numărului de tineri agricultori care încep pentru prima oară o activitate agricolă ca șefi de exploatare și încurajarea tinerilor fermieri de a realiza investiții.

Măsura contribuie la prioritatea P2: „Creșterea viabilității exploatareilor și a competitivității tuturor tipurilor de agricultură în toate regiunile și promovarea tehnologiilor agricole inovatoare și a gestionării durabile a pădurilor”.

Măsura corespunde obiectivelor art. 19 din Reg. (UE) nr. 1305/2013.

Măsura contribuie la Domeniul de intervenție 2B „Facilitarea intrării în sectorul agricol a unor fermieri calificați corespunzător și, în special, a reînnoirii generațiilor”.

Măsura contribuie la obiectivele transversale ale Reg. (UE) nr. 1305/2013: mediu, climă, inovare.

Complementaritatea cu alte măsuri din SDL: M1 (DI: 1C)

Sinergia cu alte măsuri din SDL: M2, M3 (DI: 2A)

2. Valoarea adăugată a măsurii



ASOCIAȚIA GRUPUL DE ACȚIUNE LOCALĂ „COLINELE IAȘILOR”

CIF 30839820, comuna Ciurea, județul Iași, tel/fax: 0232.296.018,

e-mail: secretariatgal@colineleiasilor.ro, www.colineleiasilor.ro

În zona Grupului de Acțiune Locală „Colinele Iașilor” un procent relativ mare de tineri, cu vârsta cuprinsă între 24 și 40 de ani sunt ocupați în agricultură. Această situație este cauzată de faptul că, neavând alte surse de venit, tinerii din mediul rural rămân în comunitățile din care fac parte pentru a ajuta la efectuarea unor activități agricole.

Având în vedere că pe teritoriul GAL-ului „Colinele Iașilor” segmentul de vârstă cuprins între 40 și 55 de ani deține în prezent o pondere foarte mare, fără a lua măsuri de întinerire și că ponderea șefilor de exploatație cu vârsta de peste 65 de ani va crește semnificativ în perioada următoare, instalarea tinerilor fermieri se face necesară în situația de față. Această tendință, care se manifestă la nivelul întregului teritoriu GAL „Colinele Iașilor”, riscă să pună în pericol activitatea agricolă viitoare, cu efecte asupra economiei, culturii, peisajului și tradițiilor satului românesc.

Reînnoirea generației șefilor de exploatații agricole devine o necesitate în teritoriul GAL „Colinele Iașilor”, având ca efect atât îmbunătățirea competitivității acestuia, cât și îmbunătățirea vieții sociale a comunităților rurale. Generația tânără de fermieri poate să îndeplinească mai ușor cerințele pe care societatea le solicită profesiei de agricultor și de asemenea să promoveze o gamă largă de activități. turism rural, conservarea tradițiilor și moștenirii culturale)

3. Trimiteri la alte acte legislative

Legislație UE

R (UE) nr. 1307/2013 de stabilire a unor norme privind plățile directe acordate fermierilor prin scheme de sprijin în cadrul politicii agricole comune și de abrogare a R (CE) nr. 637/2008 al Consiliului și a R (CE) nr. 73/2009 al Consiliului;

R (UE) nr. 1310/2013 de stabilire a anumitor dispoziții tranzitorii privind sprijinul pentru dezvoltare rurală acordat din Fondul european agricol pentru dezvoltare rurală (FEADR), de modificare a R (UE) nr. 1305/2013 al Parlamentului European și al Consiliului în ceea ce privește resursele și repartizarea acestora pentru anul 2014 și de modificare a R (CE) nr. 73/2009 al Consiliului și a Regulamentelor (UE) nr. 1307/2013, (UE) nr. 1306/2013 și (UE) nr. 1308/2013 ale Parlamentului European și ale Consiliului în ceea ce privește aplicarea acestora în anul 2014;
Recomandarea 2003/361/CE din 6 mai 2003 privind definirea micro-întreprinderilor și a întreprinderilor mici și mijlocii;

R (CE) nr. 1242/2008 de stabilire a unei tipologii comunitare pentru exploatații agricole;

R (UE) nr. 1303/2013 de stabilire a unor dispoziții comune privind Fondul european de dezvoltare regională, Fondul social european, Fondul de coeziune, Fondul european agricol pentru dezvoltare rurală și Fondul european pentru pescuit și afaceri maritime, precum și de stabilire a unor dispoziții generale privind Fondul european de dezvoltare regională, Fondul social european, Fondul de coeziune și Fondul european pentru pescuit și afaceri maritime;

Actul Delegat (UE) nr. 480/2014 de completare a R (UE) nr. 1303/2013;

R (UE) nr. 215/2014 al Comisiei de completare a R (UE) nr. 1303/2013.

Legislație Națională

Legea nr. 346/2004 privind stimularea înființării și dezvoltării întreprinderilor mici și mijlocii cu modificările și completările ulterioare;



ASOCIAȚIA GRUPUL DE ACȚIUNE LOCALĂ „COLINELE IAȘILOR”

CIF 30839820, comuna Ciurea, județul Iași, tel/fax: 0232.296.018,

e-mail: secretariatgal@colineleiasilor.ro, www.colineleiasilor.ro

Ordonanță de urgență nr. 44/2008 privind desfășurarea activităților economice de către persoanele fizice autorizate, întreprinderile individuale și întreprinderile familiale cu modificările și completările ulterioare;

Ordonanța Guvernului nr. 8/2013 pentru modificarea și completarea Legii nr. 571/2003 privind Codul fiscal și reglementarea unor măsuri financiar-fiscale cu modificările și completările ulterioare.

Ordonanța Guvernului nr. 129/2000 privind formarea profesională a adulților, aprobată cu modificări și completările ulterioare ~~prin Legea nr. 375/2002, Ordonanța Guvernului nr. 76/2004, cu modificările și completările ulterioare.~~

4. Beneficiari direcți/indirecți (grup țintă)

- tânărul fermier așa cum este definit în art. 2 din R(UE) nr. 1305/2013*, care se instalează ca unic șef al exploatației agricole;
- persoană juridică cu mai mulți acționari unde un tânăr fermier, așa cum este definit în art. 2 din R(UE) nr. 1305/2013 se instalează și exercită un control efectiv pe termen lung în ceea ce privește deciziile referitoare la gestionare, la beneficii și la riscurile financiare legate de exploatație și deține cel puțin 50%+1 din acțiuni.

*Art. 2 (1) n - „tânăr fermier” înseamnă o persoană cu vârsta de până la 40 de ani la momentul depunerii cererii, care deține competențele și calificările profesionale adecvate și care se stabilește pentru prima dată într-o exploatație agricolă ca șef al respectivei exploatații;

5. Tip de sprijin

Sprijin la instalare: sprijinul va fi acordat sub formă de sumă forfetară pentru implementarea obiectivelor prevăzute în planul de afaceri pentru a facilita tânărului fermier începerea activităților agricole.

6. Tipuri de acțiuni eligibile și neeligibile

Costuri eligibile

Sprijinul se acordă în vederea facilitării stabilirii tânărului fermier în baza Planului de Afaceri (PA) care conduce la implementarea obiectivelor din cadrul acestuia. Toate cheltuielile propuse în PA, inclusiv capitalul de lucru și activitățile relevante pentru implementarea corectă a PA aprobat pot fi eligibile, indiferent de natura acestora.

Costuri neeligibile

Nu sunt eligibile cheltuielile cu achiziționarea de utilaje și echipamente agricole aferente activității de prestare de servicii agricole, în conformitate cu Clasificarea Activităților din Economia Națională, precum și producerea și comercializarea produselor din Anexa I din Tratat.

Pentru acest tip de sprijin se vor avea în vedere instrucțiunile cuprinse în Regulamentele Europene și PNDR 2014-2020.

7. Condiții de eligibilitate

- Investiția să se realizeze în teritoriul GAL „Colinele Iașilor”;
- Investiția trebuie să contribuie la atingerea obiectivelor prevăzute în Strategia de Dezvoltare Locală GAL „Colinele Iașilor”;



ASOCIAȚIA GRUPUL DE ACȚIUNE LOCALĂ „COLINELE IAȘILOR”

CIF 30839820, comuna Ciurea, județul Iași, tel/fax: 0232.296.018,
e-mail: secretariatgal@colineleiasilor.ro, www.colineleiasilor.ro

- Beneficiarii au sediul în teritoriul GAL „Colinele Iașilor”;
- Solicitantul trebuie să se încadreze în categoria microîntreprinderilor și întreprinderilor mici;
- Beneficiarul deține o exploatare agricolă cu dimensiunea economică cuprinsă între ~~12.000 și 50.000~~ 8.000 - 50.000 S.O. (valoare producție standard);
- Beneficiarul prezintă un plan de afaceri;
- Beneficiarul deține competențe și aptitudini profesionale, îndeplinind cel puțin una dintre următoarele condiții:
 - studii medii/superioare în domeniul agricol/veterinar/economie agrară;
 - cunoștințe în domeniul agricol dobândite prin participarea la programe de instruire
 - angajamentul de a dobândi competențele profesionale adecvate într-o perioadă de grație de maximum 36 de luni de la data adoptării deciziei individuale de acordare a ajutorului;
- În cazul sectorului pomicol, vor fi luate în considerare pentru sprijin doar speciile eligibile și suprafețele incluse în Anexa din Cadrul Național de Implementare aferentă STP. Nu se supun zonării din anexa aferentă STP culturile în sere și solarii și pepinierele. Implementarea planului de afaceri trebuie să înceapă în termen de cel mult nouă luni de la data deciziei de acordare a sprijinului;
- Solicitantul se angajează să devină fermier activ în termen de maximum 18 luni de la data instalării;
- Înainte de solicitarea celei de-a doua tranșe de plată, solicitantul face dovada creșterii performanțelor economice ale exploatare, prin comercializarea producției proprii în procent de minimum 20 % din valoarea primei tranșe de plată (cerința va fi verificată în momentul finalizării implementării planului de afaceri). Planul de afaceri trebuie să includă creșterea performanțelor economice ale exploatare.
- În cazul în care exploatarea agricolă vizează creșterea animalelor, Planul de afaceri poate prevedea un sistem de gestionare a gunoierului de grajd, altul decât platformele de gestionare, cu respectarea normelor de mediu.
- Solicitantul nu va reduce dimensiunea economică prevăzută la depunerea cererii de finanțare a exploatare agricole pe durata de execuție a contractului cu mai mult de 15%. Prin excepție, în cazul pepinierele marja de fluctuație de maximum 15% a dimensiunii economice poate fi mai mare. Cu toate acestea, dimensiunea economică a exploatare agricole nu va scădea, în nicio situație, sub pragul minim de 8.000 SO stabilit prin condițiile de eligibilitate.

8. Criterii de selecție

- ~~Solicitantul introduce elemente inovative~~
- ~~Solicitantul adaugă un plus de valoare măsurii prin elementele de protecție a spațiului natural, proiectul conține elemente prietenoase cu mediul înconjurător~~
- Proiectul conține componente inovative sau de protecția mediului și climă;
- Proiectul creează locuri de muncă
- Solicitantul are în proprietate exploatarea agricolă



ASOCIAȚIA GRUPUL DE ACȚIUNE LOCALĂ „COLINELE IAȘILOR”

CIF 30839820, comuna Ciurea, județul Iași, tel/fax: 0232.296.018,

e-mail: secretariatgal@colineleiasilor.ro, www.colineleiasilor.ro

- Nivelul de calificare al solicitantului în domeniul agricol
 - Tipul sectorului prioritar: sectorul zootehnic (bovine, apicultură, ovine și caprine) și vegetal (legumicultura, inclusiv producția de material săditor, pomicultura și producția de semințe).

9. Sume (aplicabile) și rata sprijinului

Sprijinul public nerambursabil se acordă pentru o perioadă de maxim trei/cinci ani și este de:

- 50.000 de euro pentru exploatațiile între ~~30.000-26.000~~ S.O. și 50.000 S.O.;
- 40.000 de euro pentru exploatațiile între ~~12.000-8.000~~ S.O. și ~~29.999-25.999~~ S.O..

Sprijinul pentru instalarea tinerilor fermieri se va acorda sub formă de primă în două tranșe, astfel:

- 75% din cuantumul sprijinului la încheierea deciziei de finanțare;
- 25% din cuantumul sprijinului se va acorda cu condiția implementării corecte a planului de afaceri, fără a depăși trei/cinci ani de la încheierea deciziei de finanțare.

În cazul neimplementării corecte a planului de afaceri, sumele plătite, vor fi recuperate proporțional cu obiectivele nerealizate.

Implementarea planului de afaceri, inclusiv ultima plată, cât și verificarea finală nu vor depăși 5 ani de la decizia de acordare a sprijinului.

Perioada de cinci ani se aplică doar pentru sectorul pomicol.

10. Indicatori de monitorizare

- Numărul de exploatații agricole/beneficiari sprijiniți;
- Numărul de proiecte ce au componente inovative sau de protecția mediului;

Numărul de locuri de muncă create.



FIȘA MĂSURII M5

Denumirea măsurii: Sprijin pentru înființarea activităților neagricole în teritoriul GAL

CODUL Măsurii: M5 / 6A

Tipul măsurii: INVESTIȚII
SERVICII
X SPRIJIN FORFETAR

1. Descrierea generală a măsurii, inclusiv a logicii de intervenție a acesteia și a contribuției la prioritățile strategiei, la domeniile de intervenție, la obiectivele transversale și a complementarității cu alte măsuri din SDL

Conform Analizei SWOT, zonele rurale au dificultăți privind riscul de excluziune socială, numărul redus al locurilor de muncă, gradul ridicat de sărăcie, accesul scăzut la finanțare, slabele abilități antreprenoriale ale populației rurale, etc.

Măsura aceasta va viza stimularea mediului de afaceri rural, în special privind crearea de activități productive (inclusiv în sectoare cu potențial de creștere) și furnizarea de servicii primare pentru populație.

Sprijinul din cadrul măsurii se va axa pe activități de producție, meșteșugărești, agroturistice și prestarea de servicii. Pentru crearea de venituri alternative, fermierii/membrii familiei acestora vor fi încurajați să își diversifice activitatea către sectorul non-agricol.

Obiectiv de dezvoltare rurală: obținerea unei dezvoltări teritoriale echilibrate a economiilor și comunităților rurale, inclusiv crearea și menținerea de locuri de muncă

Obiective specifice ale măsurii:

- Diversificarea economiei rurale prin creșterea numărului de microîntreprinderi și întreprinderi mici în sectorul non agricol;
- Dezvoltarea serviciilor și crearea de locuri de munca în spațiul rural;
- Încurajarea menținerii și dezvoltării activităților meșteșugărești tradiționale.

Măsura contribuie la prioritatea P6: „Promovarea incluziunii sociale, a reducerii sărăciei și a dezvoltării economice în zonele rurale”

Măsura corespunde obiectivelor art. 19 din Reg. (UE) nr. 1305/2013.

Măsura contribuie la Domeniul de intervenție: 6A) Facilitarea diversificării, a înființării și a dezvoltării de întreprinderi mici, precum și crearea de locuri de muncă

Măsura contribuie la obiectivele transversale ale Reg. (UE) nr. 1305/2013: mediu, climă și inovare

Complementaritatea cu alte măsuri din SDL: -

Sinergia cu alte măsuri din SDL: M6, M7, M8, M9 (DI: 6A, 6B)

2. Valoarea adăugată a măsurii



ASOCIAȚIA GRUPUL DE ACȚIUNE LOCALĂ „COLINELE IAȘILOR”

CIF 30839820, comuna Ciurea, județul Iași, tel/fax: 0232.296.018,

e-mail: secretariatgal@colineleiasilor.ro, www.colineleiasilor.ro

La nivelul teritoriului GAL „Colinele Iașilor” activitățile de producție și servicii nu sunt dezvoltate pe măsura potențialului care exista, iar majoritatea populației este dependentă de activitățile din agricultură.

Dezvoltarea micro-întreprinderilor este recunoscută ca fiind sursa cea mai semnificativă de creare de locuri de muncă /obținere de venituri în spațiul rural, atât pentru economiile deja dezvoltate cât și pentru cele în curs de dezvoltare.

Micro-întreprinderile existente în teritoriul GAL acoperă o gamă limitată de activități productive și servicii și nu valorifică suficient resursele locale. Majoritatea sunt orientate către comerț, iar veniturile gospodăriilor agricole provin în mare parte din producția agricolă, în detrimentul veniturilor monetare, în timp ce în mediul urban, veniturile unei gospodării provin în principal din salarii.

În același timp tinerii reprezintă categoria cea mai afectată de șomaj și care manifestă tendința cea mai mare de a pleca spre mediul urban și peste granițe.

Sprijinul vizat prin această măsură se adresează micro-întreprinderilor și locuitorilor în spațiul GAL care doresc să inițieze o afacere economică, devenind antreprenori.

3. Trimiteri la alte acte legislative

Legislație UE

Recomandarea 2003/361/CE din 6 mai 2003 privind definirea micro-întreprinderilor și a întreprinderilor mici și mijlocii.

Legislație Națională

Ordonanță de Urgență nr. 44/2008 privind desfășurarea activităților economice de către persoanele fizice autorizate, întreprinderile individuale și întreprinderile familiale cu modificările și completările ulterioare;

Ordonanța de Urgență nr. 142/2008 privind aprobarea Planului de amenajare a teritoriului național.

4. Beneficiari direcți/indirecți (grup țintă)

- Fermieri sau membrii unei gospodării agricole, care își diversifică activitatea prin înființarea unei activități non-agricole în spațiul rural pentru prima dată. ~~(start-ups)~~ Persoanele fizice neautorizate nu sunt eligibile;
- Micro-întreprinderi și întreprinderi mici existente din spațiul rural, care își propun activități non-agricole, pe care pe care nu le-au mai efectuat până la data aplicării pentru sprijin; ~~(start-ups)~~
- Micro-întreprinderi și întreprinderi mici noi, înființate în anul depunerii aplicației de finanțare sau cu o vechime de maxim 3 ani fiscali, care nu au desfășurat activități până în momentul depunerii acesteia (start-ups)

5. Tip de sprijin

Sprijinul va fi acordat sub formă de sumă forfetară pentru finanțarea înființării de noi activități non-agricole în mediul rural pe baza unui plan de afaceri. ~~pentru proiectele de tip start-up.~~

6. Tipuri de acțiuni eligibile și neeligibile



ASOCIAȚIA GRUPUL DE ACȚIUNE LOCALĂ „COLINELE IAȘILOR”

CIF 30839820, comuna Ciurea, județul Iași, tel/fax: 0232.296.018,

e-mail: secretariatgal@colineleiasilor.ro, www.colineleiasilor.ro

Srijinul se acordă în vederea implementării Planului de Afaceri (PA). Toate cheltuielile propuse în PA, inclusiv capitalul de lucru și activitățile relevante pentru implementarea corectă a PA aprobat pot fi eligibile, indiferent de natura acestora.

Tipurile de operațiuni și cheltuieli eligibile vor fi în conformitate cu Lista codurilor CAEN eligibile pentru finanțare care vor fi prevăzute ca anexă la Ghidul Solicitantului.

Nu sunt eligibile cheltuielile cu achiziționarea de utilaje și echipamente agricole aferente activității de prestare de servicii agricole, în conformitate cu Clasificarea Activităților din Economia Națională, precum și producerea și comercializarea produselor din Anexa I din Tratat.

7. Condiții de eligibilitate

- Solicitantul trebuie să se încadreze în categoria beneficiarilor eligibili;
- Solicitantul trebuie să prezinte un Plan de Afaceri pentru desfășurarea activităților non-agricole;
- Obiectivul-Proiectul trebuie să se încadreze în cel puțin unul dintre tipurile de activități sprijinite prin Măsura 5;
- Sediul social și sau-alte-punctul/punctele de lucru trebuie să fie situate în mediul rural, iar activitatea pentru care se solicita finanțare va fi desfășurată în teritoriul GAL „Colinele Iașilor”
- Implementarea Planului de Afaceri trebuie să înceapă în termen de cel mult 9 luni de la data notificării de primire a deciziei de acordare a srijinului
- ~~Investiția trebuie să se încadreze în cel puțin unul din tipurile de srijin prevăzute prin măsură;~~
- Proiectul se încadrează în strategia de dezvoltare locală a GAL „Colinele Iașilor”
- ~~Alte angajamente:~~
 - ~~înaintea solicitării celei de-a doua tranșe de plată, solicitantul face dovada desfășurării activităților comerciale prin producția comercializată sau prin activitățile prestate, în procent de minimum 30% din valoarea primei tranșe de plată (cerința va fi verificată în momentul finalizării implementării planului de afaceri);~~
 - ~~Planul de afaceri trebuie să includă dovada desfășurării activităților comerciale prin producția comercializată sau prin activitățile prestate~~

8. Criterii de selecție

1. ~~Inovația în teritoriul GAL „Colinele Iașilor” poate implica transferul și adaptarea inovației generată în altă parte, modernizarea formelor tradiționale de know-how sau descoperirea de noi soluții la problemele teritoriului GAL persistente pe care alte programe nu au reușit să le~~
2. ~~rezolve într-un mod durabil și satisfăcător. Acestea pot furniza răspunsuri noi la problemele din teritoriu GAL-~~
3. ~~Având în vedere problemele identificate în teritoriu GAL „Colinele Iașilor” s-au stabilit următoarele criterii de selecție specifice:~~



ASOCIAȚIA GRUPUL DE ACȚIUNE LOCALĂ „COLINELE IAȘILOR”

CIF 30839820, comuna Ciurea, județul Iași, tel/fax: 0232.296.018,
e-mail: secretariatgal@colineleiasilor.ro, www.colineleiasilor.ro

- 4-1. _____ Aplicantul nu a mai primit fonduri comunitare pentru activități similare în ultimii 3 ani
- 5-2. _____ ~~Proiectele care prin activitatea propusa creează mai mult de un loc~~ Proiectul creează locuri de muncă
6. _____ ~~Proiecte care promovează activități meșteșugărești, de artizanat~~
- 7-3. _____ Proiecte derulate de femei/tineri cu vârsta pana în 40 de ani la data depunerii proiectelor.
- 8-4. _____ Start-up-uri (micro-întreprinderi nou înființate) ~~care aplica proiecte ce vizează activități non-agricole productive~~
- 9-5. _____ ~~Proiecte ce vizează dezvoltarea serviciilor sanitar-veterinare sau a serviciilor medicale~~
6. _____ ~~Proiecte ce vizează achiziționarea de echipamente pentru producere a energiei din alte surse regenerabile decât biocombustibilii~~
7. Proiectul conține componente inovative sau de protecția mediului și climă
- 10-8. _____ Tipul investiției (producție, servicii, activități meșteșugărești și activități turistice/agro-turistice)

9. Sume (aplicabile) și rata sprijinului

Sprijinul public nerambursabil va respecta prevederile R(CE) nr. 1407/2013 cu privire la sprijinul de minimis, nu va depăși 200.000 euro/beneficiar pe 3 ani fiscali.

Cuantumul sprijinului este de 50.000 de euro/proiect, cu posibilitatea majorării sprijinului la valoarea de 70.000 euro/proiect în cazul activităților de producție, servicii medicale, sanitar-veterinare și de agroturism, pe baza unui Plan de Afaceri.

Sprijinul se va acorda sub formă de primă în două tranșe, astfel:

- 70% din cuantumul sprijinului după semnarea Contractului de Finanțare;
 - 30% din cuantumul sprijinului se va acorda cu condiția respectării Planului de Afaceri, fără a depăși cinci ani de la încheierea Contractului de Finanțare.

Solicitantul își poate propune prin proiect activități aferente mai multor coduri CAEN; în cazul în care cuantumul sprijinului aferent codurilor CAEN este diferit, valoarea sprijinului acordat va fi corespunzătoare codului CAEN cu o valoare mai mică.

Perioada de implementare a Planului de Afaceri este de maximum 5 ani și include controlul implementării corecte precum și plata ultimei tranșe.

În cazul neîndeplinirii corecte a planului de afaceri, sumele plătite, vor fi recuperate proporțional cu obiectivele nerealizate.

10. Indicatori de monitorizare

- Numărul de locuri de muncă create;
- Număr total de întreprinderi sprijinite/ create;

Numărul de proiecte ce au componente inovative sau de protecția mediului.

FIȘA MĂSURII M6

Denumirea măsurii: Dezvoltarea de întreprinderi mici

CODUL Măsurii: M6 / 6A



ASOCIAȚIA GRUPUL DE ACȚIUNE LOCALĂ „COLINELE IAȘILOR”

CIF 30839820, comuna Ciurea, județul Iași, tel/fax: 0232.296.018,

e-mail: secretariatgal@colineleiasilor.ro, www.colineleiasilor.ro

Tipul măsurii: X INVESTIȚII
SERVICII
SPRIJIN FORFETAR

1. Descrierea generală a măsurii, inclusiv a logicii de intervenție a acesteia și a contribuției la prioritățile strategiei, la domeniile de intervenție, la obiectivele transversale și a complementarității cu alte măsuri din SDL

La nivelul teritoriului GAL „Colinele Iașilor”, activitățile de producție și servicii nu sunt dezvoltate în măsura potențialului care exista, iar majoritatea populației este dependentă de activitățile din agricultura.

Dezvoltarea micro-întreprinderilor este recunoscută ca fiind sursa cea mai semnificativă de creare de locuri de muncă /obținere de venituri în spațiul rural, atât pentru economiile deja dezvoltate cât și pentru cele în curs de dezvoltare.

Măsură aceasta este de a stimula mediul de afaceri din teritoriul GAL, contribuind astfel la creșterea numărului de activități non-agricole desfășurate în zonele rurale, precum și la dezvoltarea activităților non-agricole existente, care să conducă la crearea de locuri de muncă, creșterea veniturilor populației.

De asemenea, sunt vizați fermierii sau membrii gospodăriilor lor agricole care doresc să-și diversifice activitățile economice prin practicarea de activități non-agricole în vederea creșterii veniturilor și creării de alternative ocupaționale.

Obiectiv de dezvoltare rurală iii): Obținerea unei dezvoltări teritoriale echilibrate a economiilor și comunităților rurale, inclusiv crearea și menținerea de locuri de muncă

Obiective specifice ale măsurii M6:

- Crearea și menținerea locurilor de muncă în spațiul rural ;
- Creșterea valorii adăugate în activități non-agricole și de turism ;
- Crearea și diversificarea serviciilor pentru populația rurală prestate de către micro-întreprinderi.
- Crearea, îmbunătățirea și diversificarea infrastructurii și serviciilor turistice.

Măsura contribuie la prioritatea P6: „Promovarea incluziunii sociale, a reducerii sărăciei și a dezvoltării economice în zonele rurale”

Măsura corespunde obiectivelor art. 19 din Reg. (UE) nr. 1305/2013

Măsura contribuie la Domeniul de intervenție 6A) Facilitarea diversificării, a înființării și a dezvoltării de întreprinderi mici, precum și crearea de locuri de muncă

Măsura contribuie la obiectivele transversale ale Reg. (UE) nr. 1305/2013: mediu, climă și inovare

Complementaritatea cu alte măsuri din SDL: -

Sinergia cu alte măsuri din SDL: M5, M7, M8, M9 (DI 6A,6B)

2. Valoarea adăugată a măsurii

Măsura contribuie la:



ASOCIAȚIA GRUPUL DE ACȚIUNE LOCALĂ „COLINELE IAȘILOR”

CIF 30839820, comuna Ciurea, județul Iași, tel/fax: 0232.296.018,

e-mail: secretariatgal@colineleiasilor.ro, www.colineleiasilor.ro

- ~~• stimularea activităților economice noi din sfera serviciilor pentru populație sau pentru alte activități economice non-agricole din teritoriul GAL~~
- ~~• crearea de noi locuri de muncă la nivelul teritoriului GAL~~

Luând în considerare elementele analizei SWOT, care identifică la nivelul GAL „Colinele Iașilor” o nevoie accentuată de înființare și dezvoltare a micilor întreprinderi, dezvoltarea activităților non-agricole pentru o evoluție pozitivă a economiei locale.

Măsura 6 contribuie astfel la:

- stimularea activităților economice noi din sfera serviciilor pentru populație sau pentru alte activități economice non-agricole din teritoriul GAL „Colinele Iașilor”;
- utilizarea inovării și a noilor tehnologii în activitățile non-agricole;
- crearea/mentinerea locurilor de muncă.

Finanțarea proiectelor prin măsura propusă va urmări să ofere cât mai multor beneficiari posibilitatea de a se dezvolta economic, iar în subsidiar, se va aduce contribuție dezvoltării economice locale și, pe termen lung, eliminarea teritoriului din categoria zonelor sărace, impactul fiind unul general și esențial.

3. Trimiteri la alte acte legislative

Legislație UE

Recomandarea 2003/361/CE din 6 mai 2003 privind definirea micro-întreprinderilor și a întreprinderilor mici și mijlocii.

R (UE) nr. 1407/2013 privind aplicarea art. 107 și 108 din Tratatul privind funcționarea Uniunii Europene referitor la ajutoarele de minimis

Comunicarea Comisiei nr. 2008/C155/02 cu privire la aplicarea art. 87 și 88 din Tratatul CE privind ajutoarele de stat sub formă de garanții;

Comunicarea Comisiei nr. 2008/C14/02 cu privire la revizuirea metodei de stabilire a ratelor de referință și de actualizare.

Linii directe comunitare privind ajutorul de stat pentru salvarea și restructurarea întreprinderilor aflate în dificultate

Legislație Națională

Ordonanță de urgență nr. 44/2008 privind desfășurarea activităților economice de către persoanele fizice autorizate, întreprinderile individuale și întreprinderile familiale cu modificările și completările ulterioare.

Ordonanța de Urgență nr. 142/2008 privind aprobarea Planului de amenajare a teritoriului național;

4. Beneficiari direcți/indirecți (grup țintă)

- micro-întreprinderi și întreprinderi non-agricole mici existente și nou înființate din spațiul rural;
- fermieri sau membrii unor gospodării agricole care își diversifică activitatea de bază agricolă prin dezvoltarea unei activități non-agricole în zona rurală în cadrul întreprinderii deja existente încadrabile în microîntreprinderi și întreprinderi mici, cu excepția persoanelor fizice neautorizate.

5. Tip de sprijin

- Rambursarea costurilor eligibile suportate și plătite efectiv



ASOCIAȚIA GRUPUL DE ACȚIUNE LOCALĂ „COLINELE IAȘILOR”

CIF 30839820, comuna Ciurea, județul Iași, tel/fax: 0232.296.018,

e-mail: secretariatgal@colineleiasilor.ro, www.colineleiasilor.ro

- Plăți în avans, cu condiția constituirii unei garanții bancare corespunzătoare procentului de 100% din valoarea avansului, în conformitate cu art. 45 (4) și art. 63 ale R (UE) nr. 1305/2013

6. Tipuri de acțiuni eligibile și neeligibile

- Investiții pentru producerea și comercializarea produselor non-agricole, cum ar fi:
 - fabricarea produselor textile, îmbrăcăminte, articole de marochinărie, articole de hârtie și carton;
 - fabricarea produselor chimice, farmaceutice;
 - activități de prelucrare a produselor lemnoase;
 - industrie metalurgică, fabricare construcții metalice, mașini, utilaje și echipamente;
 - fabricare produse electrice, electronice,
 - producerea de produse electrice, electronice, și metalice, mașini, utilaje și echipamente, producția de carton etc;
- Investiții pentru activități meșteșugărești, cum ar fi:
 - Activități de artizanat și alte activități tradiționale non-agricole (olărit, brodat, prelucrarea manuală a fierului, lânii, lemnului, pielii etc.)
- Investiții legate de furnizarea de servicii, cum ar fi:
 - Servicii medicale, sociale, sanitar-veterinare;
 - Servicii de reparații mașini, unelte, obiecte casnice;
 - Servicii de consultanță, contabilitate, juridice, audit;
 - Activități de servicii în tehnologia informației și servicii informatice;
 - Servicii tehnice, administrative, etc;
- Investiții pentru infrastructură în unitățile de primire turistică de tip agro-turistic, proiecte de activități de agrement;
- Investiții pentru producția de combustibil din biomasă (ex.: fabricare de peleți și brichete) în vederea comercializării.

Tipuri de operațiuni neeligibile:

- Prestarea de servicii agricole;
- Procesarea și comercializarea produselor prevăzute în Anexa 1 din Tratat;
- Producția de electricitate din biomasă ca și activitate economică

7. Condiții de eligibilitate

- Solicitantul trebuie să se încadreze în categoria beneficiarilor eligibili;
- Investiția trebuie să se încadreze în cel puțin unul din tipurile de activități sprijinite prin sub-măsură; categoria investițiilor non-agricole prevăzute prin măsură, în conformitate cu prevederile Reg. (UE) nr. 1305/2013
- Localizarea proiectului pentru care se solicită finanțare trebuie să fie în teritoriul GAL; Investiția și activitatea trebuie să se realizeze pe teritoriul GAL, dar comercializarea producției poate fi realizată și în afara teritoriului GAL;
- Solicitantul trebuie să demonstreze capacitatea de a asigura cofinanțarea investiției;
- Viabilitatea economică a investiției trebuie să fie demonstrată pe baza prezentării unei documentații tehnico-economice;
- Întreprinderea nu trebuie să fie în dificultate în conformitate cu Liniile directoare privind ajutorul de stat pentru salvarea și restructurarea întreprinderilor în dificultate;



ASOCIAȚIA GRUPUL DE ACȚIUNE LOCALĂ „COLINELE IAȘILOR”

CIF 30839820, comuna Ciurea, județul Iași, tel/fax: 0232.296.018,
e-mail: secretariatgal@colineleiasilor.ro, www.colineleiasilor.ro

- Investiția va fi precedată de o evaluare a impactului preconizat asupra mediului și dacă aceasta poate avea efecte negative asupra mediului, în conformitate cu legislația în vigoare .
- Investiția trebuie să contribuie la atingerea obiectivelor prevăzute în Strategia de Dezvoltare Locală GAL „Colinele Iașilor”.

8. Criterii de selecție

- Solicitantul nu a mai beneficiat de sprijin din alte fonduri comunitare pentru investiții similare în ultimii 3 ani ;
- ~~Proiectele care prin activitatea propusă creează mai mult de un loc~~ Proiectul creează locuri de muncă;
- Proiecte derulate de femei/tineri cu vârsta până în 40 de ani la data depunerii proiectului;
- Proiectul conține componente inovative sau de protecția mediului și climă
- Tipul investiției (producție, servicii, activități meșteșugărești și activități turistice/agro-turistice)
- ~~Proiecte care au în componență și investiții de producere a energiei din surse regenerabile utilizate în scopul desfășurării activității turistice ;~~
- ~~Proiectele care promovează activități meșteșugărești, de artizanat;~~
- ~~Proiecte care prevăd prin activitatea propusă păstrarea și promovarea culturii tradiționale prin achiziționarea de obiecte certificate ca fiind produse tradiționale de marca, în vederea amenajării structurilor de primire turistice ;~~

9. Sume (aplicabile) și rata sprijinului

Sprijin public nerambursabil va respecta prevederile R 1407/2013 cu privire la sprijinul de minimis și nu va depăși **200.000 de euro/beneficiar** pe 3 ani fiscali.

Intensitatea sprijinului public nerambursabil este de 70%.

Intensitatea sprijinului public nerambursabil poate fi de 90%, în următoarele cazuri:

- pentru solicitanții care desfășoară activități de producție, servicii medicale, sanitar-veterinare și agroturism;
- pentru fermierii care își diversifică activitatea de bază agricolă prin dezvoltarea unor activități non-agricole.

Valoarea maximă nerambursabilă pe proiect va fi stabilită în cadrul apelului de selecție, în limita a maxim 200.000 euro/proiect.

10. Indicatori de monitorizare

- Numărul de locuri de muncă create;
- Număr total de întreprinderi sprijinite;

Numărul de proiecte ce au componente inovative sau de protecție a mediului.

FIȘA MĂSURII M7

Denumirea măsurii: Dezvoltare locală în zonele rurale

CODUL Măsurii: M7 / 6B

Tipul măsurii: X INVESTIȚII



SERVICII
SPRIJIN FORFETAR

1. Descrierea generală a măsurii, inclusiv a logicii de intervenție a acesteia și a contribuției la prioritățile strategiei, la domeniile de intervenție, la obiectivele transversale și a complementarității cu alte măsuri din SDL

Din analiza SWOT se poate observa că zonele rurale au decalaje față de zonele urbane privind infrastructura, serviciile și calitatea vieții.

Dezvoltarea infrastructurii rurale, a serviciilor de bază și protejarea patrimoniului cultural local va fi realizată prin intermediul acestei măsuri.

Teritoriul GAL prezintă o deosebită importanță din punct de vedere economic, social și din punctul de vedere al dimensiunii acestuia, a diversității, a resurselor naturale și umane pe care le deține.

Investițiile în patrimoniul local și așezămintele culturale/monahale vor avea impact pozitiv asupra conservării și promovării specificului local și pot contribui la dezvoltarea economică, inclusiv a turismului rural.

Astfel, această măsură va încuraja comunitățile rurale în valorificarea și promovarea resurselor, tradițiilor și va oferi șanse egale pentru locuitorii mediului rural.

Obiectiv de dezvoltare rurală iii): Obținerea unei dezvoltări teritoriale echilibrate a economiilor și comunităților rurale, inclusiv crearea și menținerea de locuri de muncă

Obiectivele specifice ale măsurii M7:

- Reducerea sărăciei și îmbunătățirea calității vieții, conservarea moștenirii culturale;
- Îmbunătățirea condițiilor de viață a locuitorilor prin dezvoltarea spațiilor publice locale;
- Creșterea numărului de locuitori din teritoriul GAL „Colinele Iașilor” care beneficiază de servicii îmbunătățite.

Măsura contribuie la prioritatea P6: Promovarea incluziunii sociale, a reducerii sărăciei și a dezvoltării economice în zonele rurale.

Măsura corespunde obiectivelor art. 20 din Reg. (UE) nr. 1305/2013.

Măsura contribuie la Domeniul de intervenție 6B - încurajarea dezvoltării locale în zonele rurale.

Măsura contribuie la obiectivele transversale ale Reg. (UE) nr. 1305/2013: mediu, climă și inovare.

Complementaritatea cu alte măsuri din SDL: -

Sinergia cu alte măsuri din SDL: M5, M6, M8, M9 (DI 6A, 6B)

2. Valoarea adăugată a măsurii

Cererile de finanțare depuse pe această măsură vor avea în vedere rezolvarea problemelor la nivel de GAL identificate în analiza SWOT și vor îmbunătăți în final condițiile de trai, creând cadrul pentru creșterea bunăstării celor care locuiesc în acest teritoriu.

Valoarea adăugată se va traduce prin utilizarea punctelor tari și a oportunităților identificate în analiza SWOT în vederea eliminării punctelor slabe și diminuării sau contracarării



ASOCIAȚIA GRUPUL DE ACȚIUNE LOCALĂ „COLINELE IAȘILOR”

CIF 30839820, comuna Ciurea, județul Iași, tel/fax: 0232.296.018,

e-mail: secretariatgal@colineleiasilor.ro, www.colineleiasilor.ro

amenințărilor. Toate proiectele vor ține cont de specificul local și de nevoile identificate și transpuse în SDL.

Dezvoltarea economică și socială durabilă a spațiului rural din teritoriul GAL „Colinele Iașilor” este indispensabil legată de îmbunătățirea serviciilor de bază ale zonei. De asemenea, în teritoriul GAL există un număr impresionant de obiective de patrimoniu, care necesită reabilitare. Așadar, accesarea acestei măsuri se face necesară în cadrul teritoriului vizat. După cum se poate observa, acțiunile stabilite în cadrul acestei măsuri, sunt în concordanță cu obiectivele și prioritățile strategiei. În teritoriul GAL, obiectivele de patrimoniu sunt în cea mai mare măsură supuse fenomenului de degradare, având drept cauză lipsurile financiare.

Satele din microregiune reprezintă importante centre ale moștenirii culturale (păstrarea tradițiilor, a obiceiurilor, arta meșteșugurilor, ansambluri de biserici, situri arheologice, centre istorice etc.) și adăpostesc o bogată cultură tradițională, o arhitectură diversă și un mod de viață bazat pe valori tradiționale, care în general diferă de la o regiune la alta. Așadar, prin intermediul acestei măsuri se dorește valorificarea culturii tradiționale rurale ale microregiunii „Colinele Iașilor”.

3. Trimiteri la alte acte legislative

Legislație UE

Directiva 2000/60/CE a Parlamentului European și a Consiliului din 23 octombrie 2000

~~Directiva 91/271/CEE privind epurarea apelor uzate urbane~~

~~Directiva 98/83/EC privind calitatea apei destinate consumului uman~~

R (UE) nr. 1407/2013 privind aplicarea art. 107 și 108 din Tratatul privind funcționarea Uniunii Europene referitor la ajutoarele de minimis.

R(UE) nr. 1303/2013 de stabilire a unor dispoziții comune privind Fondul european de dezvoltare regională, Fondul social european, Fondul de coeziune, Fondul european agricol pentru dezvoltare rurală și Fondul european pentru pescuit și afaceri maritime, precum și de stabilire a unor dispoziții generale privind Fondul european de dezvoltare regională, Fondul social european, Fondul de coeziune și Fondul european pentru pescuit și afaceri maritime și de abrogare a R (CE) nr. 1083/2006 al Consiliului

R (UE) nr. 480/2014 de completare a R (UE) nr. 1303/2013

R (UE) nr. 808/2014 de stabilire a normelor de aplicare a R (UE) Nr. 1305/2013

Legislație Națională

~~Ordonanța Guvernului nr. 43/1997 privind regimul drumurilor, cu modificările și completările ulterioare;~~

Legea nr. 1/2011 a educației naționale, cu modificările și completările ulterioare;

Hotărârea Guvernului nr. 866/2008 privind aprobarea nomenclatoarelor calificărilor profesionale pentru care se asigură pregătirea din învățământul preuniversitar precum și durata de școlarizare;

~~Legea nr. 263/2007 privind înființarea, organizarea și funcționarea creșelor;~~

Legea nr. 215/2001 a administrației publice locale - republicată, cu modificările și completările ulterioare;

~~Legea nr. 215/2001 a administrației publice locale - republicată, cu modificările și completările ulterioare;~~



ASOCIAȚIA GRUPUL DE ACȚIUNE LOCALĂ „COLINELE IAȘILOR”

CIF 30839820, comuna Ciurea, județul Iași, tel/fax: 0232.296.018,

e-mail: secretariatgal@colineleiasilor.ro, www.colineleiasilor.ro

Legea nr. 422/2001 privind protejarea monumentelor istorice, cu modificările și completările ulterioare;

Legea nr 489/2006 privind libertatea religiei și regimul general al cultelor - republicată, cu modificările și completările ulterioare;

Hotărârea Guvernului nr. 26/2000 cu privire la asociații și fundații, cu modificările și completările ulterioare;

Ordinul nr. 2260 din 18 aprilie 2008 privind aprobarea Normelor metodologice de clasare și inventariere a monumentelor istorice, cu modificările și completările ulterioare;

Legea nr. 143/2007 privind înființarea, organizarea și desfășurarea activității așezămintelor culturale, cu modificările și completările ulterioare.

4. Beneficiari direcți/indirecți (grup țintă)

- Comunele și asociațiile acestora conform legislației naționale în vigoare;
- ONG-uri definite conform legislației în vigoare;
- Unități de cult conform legislației în vigoare;
- Persoane fizice autorizate/societăți comerciale care dețin în administrare obiective de patrimoniu cultural de utilitate publică, de clasă B.

5. Tip de sprijin

- Rambursarea costurilor eligibile suportate și plătite efectiv
- Plăți în avans, cu condiția constituirii unei garanții bancare sau a unei garanții echivalente corespunzătoare procentului de 100% din valoarea avansului, în conformitate cu art. 45 (4) și art. 63 ale Reg. (UE) nr. 1305/2013.

6. Tipuri de acțiuni eligibile și neeligibile

Tipuri de acțiuni eligibile

- Înființarea, amenajarea spațiilor publice de recreere pentru populația rurală (parcuri, spații de joacă pentru copii, terenuri de sport etc.);
- Renovarea- Extinderea / Modernizarea/ Dotarea clădirilor publice și amenajarea de parcuri, piețe, spații pentru organizarea de târguri etc.);
- ~~Achiziționarea de microbuze care să asigure transportul public pentru comunitatea locală în zonele unde o astfel de investiție nu este atractivă pentru companiile private, dar care este indispensabilă pentru comunitate și vine în sprijinul rezolvării unei importante nevoi sociale inclusiv construirea de stații de autobuz;~~
- Achiziționarea de utilaje și echipamente pentru serviciile publice (de dezăpezire, întreținere spații verzi, colectare deșeuri menajere, reciclare, etc.) ~~dacă fac parte din investiția inițială pentru înființarea serviciului;~~
- Înființarea și modernizarea (inclusiv dotarea) grădinițelor, numai a celor din afara incintei școlilor din mediul rural, inclusiv demolarea, în cazul în care expertiza tehnică o recomandă;
- extinderea și modernizarea (inclusiv dotarea) instituțiilor de învățământ secundar superior, filiera tehnologică cu profil resurse naturale și protecția mediului și a școlilor profesionale în domeniul agricol;



ASOCIAȚIA GRUPUL DE ACȚIUNE LOCALĂ „COLINELE IAȘILOR”

CIF 30839820, comuna Ciurea, județul Iași, tel/fax: 0232.296.018,

e-mail: secretariatgal@colineleiasilor.ro, www.colineleiasilor.ro

- ~~• înființarea și modernizarea (inclusiv dotarea) creșelor precum și a infrastructurii de tip after-school, numai a celor din afara incintei școlilor din mediul rural, inclusiv demolarea, în cazul în care expertiza tehnică o recomandă.~~
- restaurarea, conservarea și dotarea clădirilor/monumentelor din patrimoniul cultural imobil de interes local de clasă B;
- restaurarea, conservarea și /sau dotarea așezămintelor monahale de clasă B;
- modernizarea, renovarea și /sau dotarea căminelor culturale;
- achiziționarea sau dezvoltarea de software și achiziționarea de brevete, licențe, drepturi de autor, mărci.
- Înființarea / extinderea și/sau modernizarea rețelelor de iluminat public și/sau introducerea sistemelor de supraveghere
- Extinderea /dotarea și/sau modernizarea școlilor gimnaziale;

•

Tipuri de acțiuni neeligibile

- cheltuielile cu achiziționarea de bunuri și echipamente „second hand”;
- cheltuieli efectuate înainte de semnarea contractului de finanțare a proiectului cu excepția costurilor generale definite la art. 45, alin 2 litera c) a R (UE) nr. 1305 / 2013 care pot fi realizate înainte de depunerea cererii de finanțare;
- cheltuieli cu achiziția mijloacelor de transport pentru uz personal și pentru transport persoane;
- cheltuieli cu investițiile ce fac obiectul dublei finanțări care vizează aceleași costuri eligibile;
- în cazul contractelor de leasing, celelalte costuri legate de contractele de leasing, cum ar fi marja locatorului, costurile de refinanțare a dobânzilor, cheltuielile generale și cheltuielile de asigurare;
- cheltuieli neeligibile în conformitate cu art. 69, alin (3) din R (UE) nr. 1303 / 2013 și anume: dobânzi debitoare, cu excepția celor referitoare la granturi acordate sub forma unei subvenții pentru dobândă sau a unei subvenții pentru comisioanele de garantare;
- achiziționarea de terenuri neconstruite și de terenuri construite;
- taxa pe valoarea adăugată, cu excepția cazului în care aceasta nu se poate recupera în
- temeiul legislației naționale privind TVA-ul sau a prevederilor specifice pentru instrumente financiare
- Contribuția în natură;
- Costuri privind închirierea de mașini, utilaje, instalații și echipamente;
- Costuri operaționale inclusiv costuri de întreținere și chirie.

7. Condiții de eligibilitate

- Investiția trebuie să demonstreze oportunitatea și necesitatea socio-economică prin intermediul Memoriului justificativ;
- Solicitantul trebuie să se încadreze în categoria beneficiarilor eligibili;
- Solicitantul trebuie să se angajeze să asigure întreținerea/mentenanța investiției pe o perioadă de minim 5 ani de la ultima plată;
- Solicitantul trebuie să nu fie în insolvență sau incapacitate de plată;



ASOCIAȚIA GRUPUL DE ACȚIUNE LOCALĂ „COLINELE IAȘILOR”

CIF 30839820, comuna Ciurea, județul Iași, tel/fax: 0232.296.018,
e-mail: secretariatgal@colineleiasilor.ro, www.colineleiasilor.ro

- Investiția trebuie să se încadreze în cel puțin unul din tipurile de sprijin prevăzute prin măsură;
- Investiția trebuie să respecte Planul Urbanistic General;
- Investiția să se realizeze în teritoriul GAL „Colinele Iașilor”;
- Investiția trebuie să contribuie la atingerea obiectivelor prevăzute în Strategia de Dezvoltare Locală GAL „Colinele Iașilor”.

8. Criterii de selecție

- Proiecte realizate în parteneriat;
- ~~Proiecte cu impact micro-regional;~~
- Proiectul deservește cât mai mulți locuitori
- ~~Proiecte care deserveșc localități cu o populație cât mai mare;~~
- ~~Exploatarea resurselor de energie regenerabilă;~~
- Proiectul conține componente inovative sau de protecția mediului și climă;
- Gradul de sărăcie a zonei în care va fi implementat proiectul;

9. Sume (aplicabile) și rata sprijinului

Sprijinul public nerambursabil acordat în cadrul acestei ~~sub~~măsuri va fi 100% din totalul cheltuielilor eligibile pentru proiectele negeneratoare de venit aplicate de autoritățile publice locale și ONG-uri, sub rezerva aplicării art. 61 din R (UE) nr. 1303/2013 și nu va depăși: valoarea maximă nerambursabilă pe proiect stabilită în cadrul apelului de selecție, în limita a maxim 200.000 Euro/proiect.

Sprijinul public nerambursabil acordat în cadrul acestei ~~Sub~~-Măsuri va fi de max. 80% din totalul cheltuielilor eligibile pentru proiectele generatoare de venit aplicate de ONG-uri ~~și care vizează infrastructura educațională (grădinițe) și socială (creșe și infrastructura de tip after-school)~~ și nu va depăși valoarea maximă nerambursabilă pe proiect stabilită în cadrul apelului de selecție, în limita a maxim 100.000 Euro.

10. Indicatori de monitorizare

- Populația netă care beneficiază de servicii/infrastructuri îmbunătățite.
- Numărul de comune sprijinite.

Numărul de proiecte ce au componente inovative sau de protecție a mediului.

FIȘA MĂSURII M8

Denumirea măsurii: Susținerea incluziunii sociale

CODUL Măsurii: M8 / 6B

Tipul măsurii: X INVESTIȚII
SERVICII
SPRIJIN FORFETAR

1. Descrierea generală a măsurii, inclusiv a logicii de intervenție a acesteia și a contribuției la prioritățile strategiei, la domeniile de intervenție, la obiectivele transversale și a complementarității cu alte măsuri din SDL



ASOCIAȚIA GRUPUL DE ACȚIUNE LOCALĂ „COLINELE IAȘILOR”

CIF 30839820, comuna Ciurea, județul Iași, tel/fax: 0232.296.018,

e-mail: secretariatgal@colineleiasilor.ro, www.colineleiasilor.ro

Din analiza SWOT a teritoriului GAL „Colinele Iașilor” se poate observa că una dintre cele mai expuse categorii la riscul de excluziune socială este minoritatea romă, prin decalajul existent în zonele rurale și, implicit, în comunitățile rome față de zonele urbane privind infrastructura, serviciile și calitatea vieții. Conform Recensământului populației și locuințelor din 2011, 2,91% (2.070) de persoanele din teritoriul GAL „Colinele Iașilor” (71.119) sunt de etnie romă. Participarea redusă și accesul limitat la piața muncii duc la venituri precare și risc ridicat de sărăcie și excluziune socială. Integrarea romilor reprezintă o problemă identificată nu doar în teritoriul Asociației GAL „Colinele Iașilor”, ci și în majoritatea zonelor rurale.

Măsura are ca scop crearea unui sistem comprehensiv și eficient de servicii sociale și, capabil să asigure incluziunea socială a tuturor membrilor comunității rome și creșterea calității vieții persoanei prin extinderea orizonturilor în educație, sănătate, dezvoltare personală, ocuparea forței de muncă și antreprenoriat pentru persoanele de etnie romă. Probleme identificate conform analizei SWOT sunt: lipsa resurselor financiare, nesupravegherea copiilor, educația sanitară precară.

Astfel, această măsură va încuraja comunitățile rome în valorificarea și promovarea resurselor, tradițiilor și va oferi șanse egale .

Obiectiv de dezvoltare rurală iii): obținerea unei dezvoltări teritoriale echilibrate a economiilor și comunităților rurale, inclusiv crearea și menținerea de locuri de muncă.

Obiective specifice ale măsurii M8:

- reducerea sărăciei și îmbunătățirea calității vieții;
- conservarea moștenirii culturale
- Îmbunătățirea condițiilor de viață a locuitorilor prin dezvoltarea spațiilor publice locale.
- Creșterea numărului de locuitori din teritoriul GAL care beneficiază de servicii îmbunătățite.

Măsura contribuie la prioritatea P6: Promovarea incluziunii sociale, a reducerii sărăciei și a dezvoltării economice în zonele rurale.

Măsura corespunde obiectivelor art. 20 din Reg. (UE) nr. 1305/2013

Măsura contribuie la Domeniul de intervenție 6B încurajarea dezvoltării locale în zonele rurale.

Măsura contribuie la obiectivele transversale ale Reg. (UE) nr. 1305/2013: mediu, climă și inovare

Complementaritatea cu alte măsuri din SDL:

Sinerгия cu alte măsuri din SDL: M5, M6, M7, M9

2. Valoarea adăugată a măsurii

Cererile de finanțare depuse pe aceasta măsură vor avea în vedere rezolvarea problemelor identificate în analiza SWOT, precum incluziunea socială (a minorităților rome) la nivel de GAL, și vor îmbunătăți în final condițiile de trai pentru diferitele grupuri etnice care se află în situații de segregare.



ASOCIAȚIA GRUPUL DE ACȚIUNE LOCALĂ „COLINELE IAȘILOR”

CIF 30839820, comuna Ciurea, județul Iași, tel/fax: 0232.296.018,

e-mail: secretariatgal@colineleiasilor.ro, www.colineleiasilor.ro

Valoarea adăugată se va traduce prin utilizarea punctelor tari și a oportunităților identificate în analiza SWOT în vederea eliminării punctelor slabe și anume incluziunea socială a minorității rome, diminuând sau contractând amenințările aflate pe teritoriul GAL „Colinele Iașilor”.

Măsura este relevantă prin faptul că realizează o concordanță între prioritățile și obiectivele programului LEADER prin activitățile pe care și le propune, pornind de la o analiză a problemelor cu care se confruntă comunitățile de romi, recunoscute ca fiind cele mai conservatoare din punct de vedere al cutumelor și tradițiilor

În Ghidul măsurii se va preciza ca toate proiectele să țină cont de specificul local și de nevoile identificate și transpuse în SDL.

3. Trimiteri la alte acte legislative

Legislație UE

Directiva 2000/60/CE a Parlamentului European și a Consiliului din 23 octombrie 2000

R (UE) nr. 1407/2013 privind aplicarea art. 107 și 108 din Tratatul privind funcționarea Uniunii Europene referitor la ajutoarele de minimis.

R(UE) nr. 1303/2013 de stabilire a unor dispoziții comune privind Fondul european de dezvoltare regională, Fondul social european, Fondul de coeziune, Fondul european agricol pentru dezvoltare rurală și Fondul european pentru pescuit și afaceri maritime, precum și de stabilire a unor dispoziții generale privind Fondul european de dezvoltare regională, Fondul social european, Fondul de coeziune și Fondul european pentru pescuit și afaceri maritime și de abrogare a R (CE) nr. 1083/2006 al Consiliului

R (UE) nr. 480/2014 de completare a R (UE) nr. 1303/2013

R (UE) nr. 808/2014 de stabilire a normelor de aplicare a R (UE) Nr. 1305/2013

Legislație Națională

Legea nr. 1/2011 a educației naționale, cu modificările și completările ulterioare;

Hotărârea Guvernului nr. 866/2008 privind aprobarea nomenclatoarelor calificărilor profesionale pentru care se asigură pregătirea din învățământul preuniversitar precum și durata de școlarizare;

Legea nr. 263/2007 privind înființarea, organizarea și funcționarea creșelor; Legea nr. 215/2001 a administrației publice locale - republicată, cu modificările și completările ulterioare;

Hotărârea Guvernului nr. 26/2000 cu privire la asociații și fundații, cu modificările și completările ulterioare;

Directiva Consiliului Uniunii Europene nr. 2000/43/CE din 29 iunie 2000 de punere în aplicare a principiului egalității de tratament între persoane, fără deosebire de rasă sau origine etnică;

Directiva Consiliului Uniunii Europene nr. 2000/78/CE din 27 noiembrie 2000 de creare a unui cadru general în favoarea egalității de tratament în ceea ce privește încadrarea în muncă și ocuparea forței de muncă;

Legea nr. 30/1994 privind ratificarea Convenției pentru apărarea drepturilor omului și a libertăților fundamentale și a protocoalelor adiționale la aceasta convenție;

Legea nr. 33/1995 privind ratificarea Convenției-cadru pentru protecția minorităților naționale, încheiată la Strasbourg la 1 februarie 1995;



ASOCIAȚIA GRUPUL DE ACȚIUNE LOCALĂ „COLINELE IAȘILOR”

CIF 30839820, comuna Ciurea, județul Iași, tel/fax: 0232.296.018,

e-mail: secretariatgal@colineleiasilor.ro, www.colineleiasilor.ro

Legea nr. 76/2002 privind sistemul asigurărilor pentru șomaj și stimularea ocupării forței de muncă, cu modificările și completările ulterioare;

Legea nr. 116/2002 privind prevenirea și combaterea marginalizării sociale, cu modificările și completările ulterioare;

Ordonanța Guvernului nr. 137/2000 privind prevenirea și sancționarea tuturor formelor de discriminare, republicată;

Hotărârea Guvernului nr. 1149/2002 pentru aprobarea Normelor Metodologice de aplicare a prevederilor Legii nr. 116/2002 privind prevenirea și combaterea marginalizării sociale, cu modificările și completările ulterioare;

Hotărârea Guvernului nr. 1071/2013 privind aprobarea Strategiei Naționale pentru Ocuparea Forței de Muncă 2014 - 2020 și a Planului de acțiuni pe perioada 2014-2020 pentru implementarea Strategiei naționale;

Ordinul ministrului educației, cercetării și tineretului nr. 1540/2007 privind interzicerea segregării școlare a copiilor romi și aprobarea Metodologiei pentru prevenirea și eliminarea segregării școlare a copiilor romi.

Alte documente:

- Accesul romilor pe piața muncii
- Incluziunea romilor din România: politici, instituții, experiențe
- Studiu de diagnosticare și consultanță pentru politicile de sprijinire a incluziunii romilor din România

4. Beneficiari direcți/indirecți (grup țintă)

Beneficiari direcți:

- Comunele și asociațiile acestora conform legislației naționale în vigoare;
- ONG-uri definite conform legislației în vigoare;
- GAL - în cazul în care niciun alt solicitant nu-și manifestă interesul și se aplică măsuri de evitare a conflictului de interese.

Beneficiari indirecți:

- Populația de etnie romă din teritoriul GAL „Colinele Iașilor”

5. Tip de sprijin

- Rambursarea costurilor eligibile suportate și plătite efectiv
- Plăți în avans, cu condiția constituirii unei garanții bancare sau a unei garanții echivalente corespunzătoare procentului de 100 % din valoarea avansului, în conformitate cu art. 45 (4) și art. 63 ale Reg. (UE) nr. 1305/2013.

6. Tipuri de acțiuni eligibile și neeligibile

Tipuri de acțiuni eligibile

- Înființarea, amenajarea spațiilor de joacă, terenuri de sport în comunitățile cu populație majoritară romă.
- Amenajarea de spații pentru organizarea de târguri, evenimente publice etc.



ASOCIAȚIA GRUPUL DE ACȚIUNE LOCALĂ „COLINELE IAȘILOR”

CIF 30839820, comuna Ciurea, județul Iași, tel/fax: 0232.296.018,

e-mail: secretariatgal@colineleiasilor.ro, www.colineleiasilor.ro

- ~~• Achiziționarea de microbuze care să asigure transportul public pentru comunitățile izolate de rromi în scopul accesului către școli, centrele comunale sau deplasare către locuri de muncă, eventual amenajarea unei stații de autobuz locale;~~
- Achiziționarea de utilaje și echipamente pentru serviciile publice pentru deservirea comunităților de rromi
- înființarea și modernizarea (inclusiv dotarea) grădinițelor, numai a celor din afara incintei școlilor din mediul rural, inclusiv demolarea, în cazul în care expertiza tehnică o recomandă în comunitățile de rromi;
- înființarea și modernizarea (inclusiv dotarea) creșelor precum și a infrastructurii de tip after-school, numai a celor din afara incintei școlilor din mediul rural, în comunitățile de rromi.
- modernizarea, renovarea și/sau dotarea căminelor culturale în comunitățile cu populație majoritară a minorității rrome.
- Îmbunătățirea siguranței publice prin înființarea și sau modernizarea rețelelor de iluminat public și prin sistemelor de supraveghere în comunitățile cu populație majoritară a minorității rrome.

Tipuri de acțiuni neeligibile

- cheltuielile cu achiziționarea de bunuri și echipamente „second hand”;
- cheltuieli efectuate înainte de semnarea contractului de finanțare a proiectului cu excepția costurilor generale definite la art. 45, alin 2 litera c) a R (UE) nr. 1305 / 2013 care pot fi realizate înainte de depunerea cererii de finanțare;
- cheltuieli cu achiziția mijloacelor de transport pentru uz personal și pentru transport persoane;
- cheltuieli cu investițiile ce fac obiectul dublei finanțări care vizează aceleași costuri eligibile;
- în cazul contractelor de leasing, celelalte costuri legate de contractele de leasing, cum ar fi marja locatorului, costurile de refinanțare a dobânzilor, cheltuielile generale și cheltuielile de asigurare;
- cheltuieli neeligibile în conformitate cu art. 69, alin (3) din R (UE) nr. 1303 / 2013 și anume: dobânzi debitoare, cu excepția celor referitoare la granturi acordate sub forma unei subvenții pentru dobândă sau a unei subvenții pentru comisioanele de garantare;
- achiziționarea de terenuri neconstruite și de terenuri construite;
- taxa pe valoarea adăugată, cu excepția cazului în care aceasta nu se poate recupera în
- temeiul legislației naționale privind TVA-ul sau a prevederilor specifice pentru instrumente financiare
- Contribuția în natură;
- Costuri privind închirierea de mașini, utilaje, instalații și echipamente;
- Costuri operaționale inclusiv costuri de întreținere și chirie.

7. Condiții de eligibilitate

- Investiția trebuie să demonstreze oportunitatea și necesitatea socio-economică prin intermediul Memoriului justificativ;
- Solicitantul trebuie să se încadreze în categoria beneficiarilor eligibili;



ASOCIAȚIA GRUPUL DE ACȚIUNE LOCALĂ „COLINELE IAȘILOR”

CIF 30839820, comuna Ciurea, județul Iași, tel/fax: 0232.296.018,
e-mail: secretariatgal@colineleiasilor.ro, www.colineleiasilor.ro

- Solicitantul trebuie să se angajeze să asigure întreținerea/mentenanța investiției pe o perioadă de minim 5 ani de la ultima plată;
- Solicitantul trebuie să nu fie în insolvență sau incapacitate de plată;
- Investiția trebuie să se încadreze în cel puțin unul din tipurile de sprijin prevăzute prin măsură;
- Investiția trebuie să respecte Planul Urbanistic General;
- Investiția să se realizeze în teritoriul GAL „Colinele Iașilor”;
- Investiția trebuie să contribuie la atingerea obiectivelor prevăzute în Strategia de Dezvoltare Locală GAL „Colinele Iașilor”.
- Proiectul este dedicat acțiunilor pentru integrarea minorităților locale.

8. Criterii de selecție

- Proiectul creează locuri de muncă;
- Proiecte care deserveșc cât mai mulți locuitori;
- Gradul de sărăcie a zonei în care va fi implementat proiectul;
- Proiectul conține componente inovative sau de protecția mediului și climă;
- ~~Proiectul este dedicat acțiunilor pentru integrarea minorităților locale.~~ Tipul investiției

9. Sume (aplicabile) și rata sprijinului

Sprijinul public nerambursabil acordat în cadrul acestei ~~sub~~măsuri va fi 100% din totalul cheltuielilor eligibile pentru proiectele negeneratoare de venit aplicate de autoritățile publice locale și ONG-uri, sub rezerva aplicării art. 61 din R (UE) nr. 1303/2013 și nu va depăși: valoarea maximă nerambursabilă pe proiect stabilită în cadrul apelului de selecție, în limita a maxim 200.000 Euro/proiect

Sprijinul public nerambursabil acordat în cadrul acestei ~~sub~~măsuri va fi de max. 80% din totalul cheltuielilor eligibile pentru proiectele generatoare de venit aplicate de ONG-uri ~~și care vizează infrastructura educațională (grădinițe) și socială (creșe și infrastructura de tip after-school)~~ și nu va depăși valoarea maximă nerambursabilă pe proiect stabilită în cadrul apelului de selecție, în limita a maxim 100.000 euro.

10. Indicatori de monitorizare

Populație etnică din mediul rural care beneficiază de servicii /infrastructuri îmbunătățite.

FIȘA MĂSURII M9

Denumirea măsurii: Dezvoltarea infrastructurii sociale

CODUL Măsurii: M9 / 6B

Tipul măsurii: X INVESTIȚII
 SERVICII
 SPRIJIN FORFETAR

1. Descrierea generală a măsurii, inclusiv a logicii de intervenție a acesteia și a contribuției la prioritățile strategiei, la domeniile de intervenție, la obiectivele transversale și a complementarității cu alte măsuri din SDL

Infrastructura socială actuală nu are capacitatea de a susține un nivel decent de trai în teritoriul GAL „Colinele Iașilor”. Întâlnim un deficit major în ceea ce privește posibilitățile



ASOCIAȚIA GRUPUL DE ACȚIUNE LOCALĂ „COLINELE IAȘILOR”

CIF 30839820, comuna Ciurea, județul Iași, tel/fax: 0232.296.018,

e-mail: secretariatgal@colineleiasilor.ro, www.colineleiasilor.ro

oferite îngrijirii copiilor ante preșcolari, respectiv un număr scăzut al creșelor existente în rural.

În ceea ce privește facilitățile de tip after-school în mediul rural, accesul școlărilor la activități educaționale în afara curriculei școlare precum și la activități recreative, se constată un deficit substanțial, inegalitățile de șanse între copii de aceeași vârstă din mediul urban și teritoriul GAL sunt multiple și au ca numitor comun atât lipsurile materiale ale familiei cât și accesul precar la servicii de educație și de protecție socială.

Astfel, pentru diminuarea discrepanțelor existente între mediul urban și rural care determină un impact deosebit de negativ și inechitate privind oportunitățile de dezvoltare se impune necesitatea de a cuprinde o măsură care vizează infrastructura socială.

Obiectiv de dezvoltare rurală iii): Obținerea unei dezvoltări teritoriale echilibrate a economiilor și comunităților rurale, inclusiv crearea și menținerea de locuri de muncă

Obiectivele specifice ale măsurii M9:

- Reducerea sărăciei și îmbunătățirea calității vieții prin dezvoltarea infrastructurii sociale
- Creșterea numărului de locuitori din teritoriul GAL „Colinele Iașilor” care beneficiază de servicii sociale.

Măsura contribuie la prioritatea P6: Promovarea incluziunii sociale, a reducerii sărăciei și a dezvoltării economice în zonele rurale.

Măsura corespunde obiectivelor art. 20 din Reg. (UE) nr. 1305/2013.

Măsura contribuie la Domeniul de intervenție 6B - încurajarea dezvoltării locale în zonele rurale.

Măsura contribuie la obiectivele transversale ale Reg. (UE) nr. 1305/2013: mediu, climă și inovare.

Complementaritatea cu alte măsuri din SDL: -

Sinergia cu alte măsuri din SDL: M5, M6, M7, M8 (DI 6A, 6B)

2. Valoarea adăugată a măsurii

Măsura vizează importante funcții obiective ale infrastructurii sociale care includ: crearea condițiilor pentru formarea tendințelor progresive în procesele demografice; reproducerea forței de muncă, satisfacerea eficient nevoilor și nivelul de dezvoltare a producției, utilizarea eficientă a resurselor de muncă, asigurarea de locuințe și utilități optimă și condițiile de trai ale populației, îmbunătățirea și păstrarea sănătății fizice, utilizarea rațională a timpului oameni liberi.

Proiectele depuse în cadrul măsurii vizează creșterea calității vieții, asigurarea pentru toți locuitorii din acest teritoriu a unor servicii sociale minime, astfel încât să nu mai fie nevoiți să migreze spre zonele urbane sau să plece din țară. De asemenea este important pentru generația tânără să se asigure condiții minime de confort spre ai determina pe tineri să își întemeieze o familie/afacere și să rămână în mediul rural.

În Ghidul măsurii se va preciza ca toate proiectele să țină cont de specificul local și de nevoile identificate și transpuse în SDL.

3. Trimiteri la alte acte legislative

Legislație:

Directiva 2000/60/CE a Parlamentului European și a Consiliului din 23 octombrie 2000



ASOCIAȚIA GRUPUL DE ACȚIUNE LOCALĂ „COLINELE IAȘILOR”

CIF 30839820, comuna Ciurea, județul Iași, tel/fax: 0232.296.018,
e-mail: secretariatgal@colineleiasilor.ro, www.colineleiasilor.ro

R (UE) nr. 480/2014 de completare a R (UE) nr. 1303/2013

R (UE) nr. 808/2014 de stabilire a normelor de aplicare a R (UE) Nr. 1305/2013

Legea nr. 1/2011 a educației naționale, cu modificările și completările ulterioare;

Hotărârea Guvernului nr. 866/2008 privind aprobarea nomenclatoarelor calificărilor profesionale pentru care se asigură pregătirea din învățământul preuniversitar precum și durata de școlarizare;

Legea nr. 263/2007 privind înființarea, organizarea și funcționarea creșelor; Legea nr. 215/2001 a administrației publice locale - republicată, cu modificările și completările ulterioare;

Hotărârea Guvernului nr. 26/2000 cu privire la asociații și fundații, cu modificările și completările ulterioare;

Legea nr. 272/2004 privind protecția și promovarea drepturilor copilului, republicată;

Legea nr. 292/2011 a asistenței sociale, cu modificările și completările ulterioare;

Legea nr. 197/2012 privind asigurarea calității în domeniul serviciilor sociale, cu modificările și completările ulterioare;

Legea nr. 219/2015 privind economia socială;

Ordonanța Guvernului nr. 68/2003 privind serviciile sociale, cu modificările și completările ulterioare;

Hotărârea Guvernului nr. 539/2005 pentru aprobarea Nomenclatorului instituțiilor de asistență socială și a structurii orientative de personal, a Regulamentului-cadru de organizare și funcționare a instituțiilor de asistență socială, precum și a Normelor metodologice de aplicare a prevederilor Ordonanței Guvernului nr. 68/2003 privind serviciile sociale, cu modificările și completările ulterioare;

Hotărârea Guvernului nr. 1113/2014 privind aprobarea strategiei naționale pentru protecția și promovarea drepturilor copilului pentru perioada 2014-2020 și a Planului operațional pentru implementarea Strategiei naționale pentru protecția și promovarea drepturilor copilului 2014 - 2016;

Hotărârea Guvernului nr. 118/2014 pentru aprobarea normelor metodologice de aplicare a prevederilor Legii nr.197/2012 privind asigurarea calității în domeniul serviciilor sociale;

Hotărârea Guvernului nr. 18/2015 pentru aprobarea Strategiei Guvernului României de incluziune a cetățenilor români aparținând minorității rome pentru perioada 2015-2020, cu modificările și completările ulterioare;

Hotărârea Guvernului nr. 383/2015 pentru aprobarea Strategiei Naționale privind incluziunea socială și reducerea sărăciei pentru perioada 2015-2020;

Hotărârea Guvernului nr. 867/2015 pentru aprobarea Nomenclatorului serviciilor sociale, precum și a regulamentelor-cadru de organizare și funcționare a serviciilor sociale;

Ordinul ministrului muncii, familiei și protecției sociale nr. 1372/2010 privind aprobarea Procedurii de autorizare a unităților protejate;

Ordinul viceprim-ministrului, ministrul dezvoltării regionale și administrației publice nr. 189/2013 pentru aprobarea reglementării tehnice "Normativ privind adaptarea clădirilor civile și spațiului urban la nevoile individuale ale persoanelor cu handicap, indicativ NP 051-2012 - Revizuire NP 051/2000";

Ordinul ministrului muncii, familiei, protecției sociale și persoanelor vârstnice nr. 1838/2014 privind aprobarea liniilor de subvenționare prioritare în domeniul asistenței sociale pentru anul 2015, respectiv unitățile de asistență socială și capitolele de cheltuieli pentru care asociațiile



ASOCIAȚIA GRUPUL DE ACȚIUNE LOCALĂ „COLINELE IAȘILOR”

CIF 30839820, comuna Ciurea, județul Iași, tel/fax: 0232.296.018,
e-mail: secretariatgal@colineleiasilor.ro, www.colineleiasilor.ro

și fundațiile pot solicita subvenții de la bugetul de stat, pentru anul 2015, în baza prevederilor Legii nr. 34/1998 privind acordarea unor subvenții asociațiilor și fundațiilor române cu personalitate juridică, care înființează și administrează unități de asistență socială;

Ordinul ministrului muncii, familiei, protecției sociale și persoanelor vârstnice nr. 424/2014 privind aprobarea criteriilor specifice care stau la baza acreditării furnizorilor de servicii sociale;

Ordinul ministrului muncii, familiei, protecției sociale și persoanelor vârstnice nr. 2126/2014 privind aprobarea Standardelor minime de calitate pentru acreditarea serviciilor sociale destinate persoanelor vârstnice, persoanelor fără adăpost, tinerilor care au părăsit sistemul de protecție a copilului și altor categorii de persoane adulte aflate în dificultate, precum și pentru serviciile acordate în comunitate, serviciilor acordate în sistem integrat și cantinelor sociale;

Ordinul ministrului muncii, familiei, protecției sociale și persoanelor vârstnice nr. 31/2015 privind aprobarea Instrucțiunilor pentru completarea fișelor de autoevaluare pentru serviciile destinate prevenirii separării copilului de părinții săi, precum și pentru realizarea protecției speciale a copilului separat, temporar sau definitiv, de părinții săi;

Ordinul ministrului muncii, familiei, protecției sociale și persoanelor vârstnice nr. 67/2015 privind aprobarea Standardelor minime de calitate pentru acreditarea serviciilor sociale destinate persoanelor adulte cu dizabilități;

Ordinul ministrului muncii, familiei, protecției sociale și persoanelor vârstnice nr. 1343/2015 privind aprobarea Instrucțiunilor de completare a fișelor de autoevaluare pentru serviciile sociale din domeniul protecției victimelor violenței în familie.

4. Beneficiari direcți/indirecți (grup țintă)

- Comunele și asociațiile acestora conform legislației naționale în vigoare;
- ONG-uri definite conform legislației în vigoare;
- GAL - în cazul în care niciun alt solicitant nu-și manifestă interesul și se aplică măsuri de evitare a conflictului de interese.

5. Tip de sprijin

- Rambursarea costurilor eligibile suportate și plătite efectiv
- Plăți în avans, cu condiția constituirii unei garanții bancare sau a unei garanții echivalente corespunzătoare procentului de 100 % din valoarea avansului, în conformitate cu art. 45 (4) și art. 63 ale Reg. (UE) nr. 1305/2013.

6. Tipuri de acțiuni eligibile și neeligibile

Tipuri de acțiuni eligibile

- ~~înființarea și modernizarea (inclusiv dotarea) grădinițelor, numai a celor din afara incintei școlilor din mediul rural, inclusiv demolarea, în cazul în care expertiza tehnică o recomandă;~~
- ~~extinderea și modernizarea (inclusiv dotarea) instituțiilor de învățământ secundar superior, filiera tehnologică cu profil resurse naturale și protecția mediului și a școlilor profesionale în domeniul agricol;~~
- înființarea și modernizarea (inclusiv dotarea) creșelor precum și a infrastructurii de tip after-school, numai a celor din afara incintei școlilor din mediul rural, inclusiv demolarea, în cazul în care expertiza tehnică o recomandă.
- Centre multifuncționale, centre de zi de asistență și recuperare, centre de zi de socializare și petrecere a timpului liber (tip club), etc;



ASOCIAȚIA GRUPUL DE ACȚIUNE LOCALĂ „COLINELE IAȘILOR”

CIF 30839820, comuna Ciurea, județul Iași, tel/fax: 0232.296.018,
e-mail: secretariatgal@colineleiasilor.ro, www.colineleiasilor.ro

- Servicii de îngrijire la domiciliu pentru persoane vârstnice, persoane cu dizabilități, persoane aflate în situație de dependență;
- Centre de zi pentru persoane adulte cu dizabilități;
- Centre de zi pentru copii: copii în familie, copii separați sau în risc de separare de părinți;
- Centre de zi pentru familie cu copii, pentru victimele violenței în familie și agresori;
- Centre de zi pentru persoane toxico-dependente, pentru persoane cu diferite adicții: droguri, alcool, alte substanțe toxice etc.;
- Centre de zi pentru persoanele fără adăpost, servicii de intervenție în stradă pentru persoane fără adăpost, persoane cu diferite adicții, victime ale violenței în familie, victime ale dezastrelor naturale etc.
- Centre de preparare și distribuire a hranei pentru persoane în risc de sărăcie;

• Tipuri de acțiuni neeligibile

• Cheltuieli pentru infrastructuri de tip rezidențial

- cheltuielile cu achiziționarea de bunuri și echipamente „second hand”;
- cheltuieli efectuate înainte de semnarea contractului de finanțare a proiectului cu excepția costurilor generale definite la art. 45, alin 2 litera c) a R (UE) nr. 1305 / 2013 care pot fi realizate înainte de depunerea cererii de finanțare;
- cheltuieli cu achiziția mijloacelor de transport pentru uz personal și pentru transport persoane;
- cheltuieli cu investițiile ce fac obiectul dublei finanțări care vizează aceleași costuri eligibile;
- în cazul contractelor de leasing, celelalte costuri legate de contractele de leasing, cum ar fi marja locatorului, costurile de refinanțare a dobânzilor, cheltuielile generale și cheltuielile de asigurare;
- cheltuieli neeligibile în conformitate cu art. 69, alin (3) din R (UE) nr. 1303 / 2013 și anume: dobânzi debitoare, cu excepția celor referitoare la granturi acordate sub forma unei subvenții pentru dobândă sau a unei subvenții pentru comisioanele de garantare;
- achiziționarea de terenuri neconstruite și de terenuri construite;
- taxa pe valoarea adăugată, cu excepția cazului în care aceasta nu se poate recupera în temeiul legislației naționale privind TVA-ul sau a prevederilor specifice pentru instrumente financiare
- Contribuția în natură, Costuri privind închirierea de mașini, utilaje, instalații și echipamente;
- Costuri operaționale inclusiv costuri de întreținere și chirie.

7. Condiții de eligibilitate

- Investiția trebuie să demonstreze oportunitatea și necesitatea socio-economică prin intermediul Memoriului justificativ;
- Solicitantul trebuie să se încadreze în categoria beneficiarilor eligibili;
- Solicitantul trebuie să se angajeze să asigure întreținerea/mentenanța investiției pe o perioadă de minim 5 ani de la ultima plată;
- Solicitantul trebuie să nu fie în insolvență sau incapacitate de plată;



ASOCIAȚIA GRUPUL DE ACȚIUNE LOCALĂ „COLINELE IAȘILOR”

CIF 30839820, comuna Ciurea, județul Iași, tel/fax: 0232.296.018,
e-mail: secretariatgal@colineleiasilor.ro, www.colineleiasilor.ro

- Investiția trebuie să se încadreze în cel puțin unul din tipurile de sprijin prevăzute prin măsură;
- Investiția trebuie să respecte Planul Urbanistic General;
- Investiția să se realizeze în teritoriul GAL „Colinele Iașilor”;
- Proiectul trebuie să asigure funcționarea prin operaționalizarea infrastructurii de către o entitate acreditată ca furnizor de servicii sociale;
- Beneficiarii măsurii de finanțare a infrastructurii sociale trebuie să asigure sustenabilitatea proiectelor din surse proprii sau prin obținerea finanțării în cadrul Axei 5 POCU, prin depunerea unui proiect distinct cu respectarea condițiilor specifice POCU
- Investiția trebuie să contribuie la atingerea obiectivelor prevăzute în Strategia de Dezvoltare Locală GAL „Colinele Iașilor”.

8. Criterii de selecție

- Proiectul creează locuri de muncă;
- Proiecte care deserveșc localități cu o populație cât mai mare;
- Proiecte care deserveșc cât mai mulți locuitori;
- Gradul de sărăcie a zonei în care va fi implementat proiectul;
- Proiectul conține componente inovative sau de protecția mediului;
- Tipul de investiție.
-

9. Sume (aplicabile) și rata sprijinului

Sprijinul public nerambursabil acordat în cadrul acestei ~~sub~~măsuri va fi 100% din totalul cheltuielilor eligibile pentru proiectele negeneratoare de venit aplicate de autoritățile publice locale și ONG-uri, sub rezerva aplicării art. 61 din R (UE) nr. 1303/2013 și nu va depăși: valoarea maximă nerambursabilă pe proiect stabilită în cadrul apelului de selecție, în limita a maxim 200.000 Euro/proiect

Sprijinul pentru proiectele generatoare de venit se va acorda conform R(UE) nr. 1407/2013 privind aplicarea articolelor 107 și 108 din Tratatul privind funcționarea Uniunii Europene ajutoarelor de minimis, iar valoarea totală a ajutoarelor de minimis primite pe perioada a 3 ani fiscali de către un beneficiar nu va depăși plafonul maxim al ajutorului public de 200.000 Euro/ beneficiar.

Sprijinul public nerambursabil acordat în cadrul acestei ~~Sub~~-Măsuri va fi de max. 80% din totalul cheltuielilor eligibile pentru proiectele generatoare de venit aplicate de ~~ONG-uri și care vizează infrastructura educațională (grădinițe) și socială (creșe și infrastructura de tip after-school)~~ și nu va depăși valoarea maximă nerambursabilă pe proiect stabilită în cadrul apelului de selecție, în limita a maxim 100.000 Euro.

10. Indicatori de monitorizare

Populația netă din mediul rural care beneficiază de servicii /infrastructuri sociale îmbunătățite.



ASOCIAȚIA GRUPUL DE ACȚIUNE LOCALĂ „COLINELE IAȘILOR”

CIF 30839820, comuna Ciurea, județul Iași, tel/fax: 0232.296.018,
e-mail: secretariatgal@colineleiasilor.ro, www.colineleiasilor.ro

CAPITOLUL VI: Descrierea complementarității și/sau contribuției la obiectivele altor strategii relevante (naționale, sectoriale, regionale, județene etc.)

Strategia de Dezvoltare Locală a Asociației Grupul de Acțiune Locală „Colinele Iașilor” vizează dezvoltarea economică și socială a zonei, luând în considerare nu numai nevoile și problemele, dar și complementaritatea cu diverse alte programe de dezvoltare, atât la nivel local, cât și județean, regional, sectorial și național.

Complementaritatea cu aceste programe este necesară pentru dezvoltarea armonioasă și strategică a zonei și a regiunii.

Ca un criteriu general de complementaritate, FEDR și FSE, prin instrumentul de finanțare DLRC-POR, va sprijini acțiunile de dezvoltare locală plasate sub responsabilitatea comunității în mediul urban pentru localități cu peste 20.000 de locuitori, în timp ce FEADR va sprijini GAL-uri în zonele rurale și în orașele mici cu mai puțin de 20.000 de locuitori. Finanțarea LEADER prin Programul Național de Dezvoltare Rurală (PNDR) va fi realizată din FEADR.

Prin măsurile propuse, Strategia de Dezvoltare Locală a Asociației Grupul de Acțiune Locală „Colinele Iașilor” este complementară cu următoarele strategii de dezvoltare strategică locală, județeană, regională, sectorială și națională:

- Planul Național de Dezvoltare Rurală (PNDR) 2014-2020
- Planul de Dezvoltare Regională Nord Est pentru perioada 2014-2020
- Strategia de Dezvoltare Socio-economică a Județului Iași pentru perioada 2014-2020
- Strategia de Dezvoltare a Județului Neamț pentru perioada 2014-2020
- Strategiile de Dezvoltare Locală ale comunelor partenere în GAL

Program/Strategie/ Proiect	Mod de relaționare
Planul Național de Dezvoltare Rurală (PNDR) 2014-2020	PNDR cuprinde un program de măsuri ce vizează dezvoltarea durabilă a spațiului rural și finanțează investiții prevăzute pentru dezvoltarea potențialului turistic al zonelor rurale și a infrastructurii necesare. Strategia propusă care se desfășoară pe teritoriul Asociației Grupul de Acțiune Locală „Colinele Iașilor”, constituie o prioritate imediată la nivel local, județean, regional, sectorial și chiar la nivel național. Cele două programe acționează complementar pentru dezvoltarea spațiului rural de pe teritoriul GAL, prin valorificarea și promovarea durabilă a potențialului economic, valorificarea patrimoniului cultural, dezvoltarea economiilor locale și crearea de noi locuri de muncă. Măsurile propuse prin SDL GAL „Colinele Iașilor” urmăresc satisfacerea nevoilor specifice teritoriului GAL, tratând cu prioritate doar acele zone de interes din PNDR care se regăsesc cu precădere în teritoriul GAL. Astfel, pornind de la nevoile locale identificate și propuse a fi soluționate prin măsurile cuprinse în strategie, se vor atinge obiectivele identificate la nivel local, implicit și o parte din obiectivele regăsite în PNDR 2014-2020.
Planul de Dezvoltare	Obiectivul general al PDR Nord-Est îl reprezintă derularea în Regiunea Nord-Est a unui proces de creștere economică durabilă, favorabil



ASOCIAȚIA GRUPUL DE ACȚIUNE LOCALĂ „COLINELE IAȘILOR”

CIF 30839820, comuna Ciurea, județul Iași, tel/fax: 0232.296.018,

e-mail: secretariatgal@colineleiasilor.ro, www.colineleiasilor.ro

<p>Regională Nord Est pentru perioada 2014-2020</p>	<p>creșterii competitivității economice și incluziunii sociale, care să conducă la o diminuare a decalajelor existente față de celelalte regiuni ale României.</p> <p>Măsurile propuse a se implementa în cadrul SDL vizează domenii de activitate eligibile în cadrul PDR Nord Est, dar care au ca beneficiari agenți economici din mediul rural, PDR limitându-se doar la cei din mediul urban.</p>
<p>Strategia de Dezvoltare Socio-economică a Județului Iași pentru perioada 2014-2020</p>	<p>Viziunea strategică pentru dezvoltarea județului Iași în perioada 2014-2020 presupune un angajament comun al actorilor de la nivelul județului de a sprijini crearea unui mediu economic dinamic și performant, care să reafirme Iașul ca motor al dezvoltării în regiunea Moldovei, să permită regenerarea și revigorarea sustenabilă a comunităților locale și să le asigure o viață mai bună locuitorilor. Strategia de Dezvoltare a Județului Iași are la bază, la fel ca și SDL-ul, strategiile de dezvoltare locală ale comunelor din județ, parte din acestea regăsindu-se și în teritoriul GAL.</p>
<p>Strategia de Dezvoltare a Județului Neamț pentru perioada 2014-2020</p>	<p>Strategia se concentrează pe cinci obiective: Ocuparea forței de muncă; Cercetare și dezvoltare; Schimbările climatice și utilizarea durabilă a energiei; Educație; Lupta împotriva sărăciei și a excluziunii sociale. Strategia de Dezvoltare a Județului Neamț are la bază, la fel ca și SDL-ul, strategiile de dezvoltare locală ale comunelor din județ, comuna Pâncești (NT) regăsindu-se și în teritoriul GAL.</p>
<p>Programul Operațional Capital Uman - POCU⁵</p>	<p>Obiectivul general al POCU este dezvoltarea capitalului uman și creșterea competitivității, prin corelarea educației și învățării pe tot parcursul vieții cu piața muncii și asigurarea de oportunități sporite pentru participarea viitoare pe o piață a muncii modernă, flexibilă și inclusivă.</p> <p>Acest obiectiv este complementar cu cele din strategia locală a GAL-ului care vizează formarea și instruirea locuitorilor, respectiv a personalului de specialitate în domeniul agriculturii. Complementar POCU, măsurile GAL vizează și acele activități de instruire care nu presupun eliberarea unor diplome ANC la finalizarea perioadei de instruire.</p>
<p>Fondul Social European (FSE)</p>	<p>FSE este principalul instrument prin care Europa susține crearea de locuri de muncă, ajută oamenii să obțină locuri de muncă mai bune și asigură oportunități profesionale mai echitabile pentru toți cetățenii UE. Prin măsurile propuse, SDL contribuie la crearea de locuri de muncă în teritoriul vizat, precum și menținerea celor existente.</p>
<p>Fondul European de Dezvoltare Regională (FEDR)⁶</p>	<p>FEDR urmărește consolidarea coeziunii economice și sociale în cadrul Uniunii Europene prin corectarea dezechilibrelor existente între regiunile acesteia. FEDR își concentrează investițiile asupra mai</p>

⁵ AP 6 Educație și competențe; AP 3 Locuri de muncă pentru toți;

⁶ AP 9 Sprijinirea regenerării economice și sociale a comunităților defavorizate din mediul urban;



ASOCIAȚIA GRUPUL DE ACȚIUNE LOCALĂ „COLINELE IAȘILOR”

CIF 30839820, comuna Ciurea, județul Iași, tel/fax: 0232.296.018,

e-mail: secretariatgal@colineleiasilor.ro, www.colineleiasilor.ro

	<p>multor domenii prioritare cheie: Inovare și cercetare; Agenda digitală; Sprijin pentru întreprinderile mici și mijlocii (IMM-uri); Economie cu emisii reduse de carbon.</p> <p>La fel ca și în cazul FEDR, beneficiarii eligibili ai măsurilor propuse prin SDL sunt și IMM-uri, cele două acționând complementar pentru sprijinirea întreprinderilor mici și mijlocii.</p>
Fondul de Coeziune (FC)⁷	<p>Fondul de coeziune poate sprijini proiecte legate de energie și de transport, atâ timp cât acestea aduc beneficii vizibile mediului înconjurător în ceea ce privește eficiența energetică, utilizarea surselor de energie regenerabilă, dezvoltarea transportului feroviar, susținerea intermodalității, consolidarea transportului public etc.</p>
Programul Operațional Sectorial Creșterea Competitivității Economice (POSCCE)	<p>POSCCE finanțează:</p> <ul style="list-style-type: none">- extinderea capacității de producție;- modernizarea întreprinderii;- sprijin financiar pentru accesul instituțiilor publice și IMM-urilor la internet și servicii conexe, precum și pentru achiziționarea de hardware și software;- extinderea și modernizarea rețelelor de transport, distribuție și furnizare a energiei electrice, gazelor naturale și petrolului, în scopul reducerii pierderilor. <p>Prin măsurile propuse, SDL contribuie de asemenea la modernizarea întreprinderilor, cele două programe fiind complementare.</p>
Programul Operațional Regional (POR)⁸	<p>POR 2014-2020 se adresează celor cinci provocări pentru creștere la nivel național, identificate în Acordul de Parteneriat: competitivitatea și dezvoltarea locală; populația și aspectele sociale; infrastructura; resursele; administrația și guvernarea.</p> <p>Activitățile și acțiunile propuse prin proiectele de dezvoltare a teritoriului GAL „Colinele Iașilor” se vor implementa ținând cont de aceste principii ale dezvoltării locale, în complementaritatea cu activitățile din Programul Operațional Regional.</p>

⁷ AP 3 Dezvoltarea infrastructurii de mediu în condiții de management eficient al resurselor

⁸ AP 2 Îmbunătățirea competitivității întreprinderilor mici și Mijlocii; AP 4: Sprijinirea dezvoltării urbane durabile; AP 5 Conservarea, protecția și valorificarea durabilă a patrimoniului cultural; AP 7 Diversificarea economiilor locale prin dezvoltarea durabilă a turismului; AP 8 Dezvoltarea infrastructurii sanitare și sociale; AP 10 Îmbunătățirea infrastructurii educaționale;



CAPITOLUL VII: Descrierea planului de acțiune

La nivelul GAL-ului se vor desfășura următoarele activități :

PLANUL DE ACȚIUNE ESTIMATIV		SEMESTRUL I, ANUL I			
ACTIVITATE	Termen / durată	Responsabili	Resurse financiare	Resurse materiale	Observații
Animarea teritoriului	1-3 săptămâni	Personalul GAL Actori locali	Cheltuieli cu deplasarea; Cheltuieli cu personalul; Cheltuieli cu achiziția de materiale de informare și/sau promovare; Cheltuieli de funcționare; Cheltuieli cu promovarea în media	Materiale de informare, materiale de promovare, logistică, transport auto, mobilier, birotică, tehnică de calcul etc.	Activitățile de animare sunt importante pentru stimularea procesului de dezvoltare locală și trebuie să fie proporționale cu nevoile identificate de GAL la nivelul teritoriului.
Pregătirea și publicarea apelurilor de selecție pe infrastructură socială	4-8 săptămâni	Comitetul Director/ Manager/ Personalul GAL Autoritatea de Management	Cheltuieli cu deplasarea; Cheltuieli cu personalul; Cheltuieli de funcționare; Cheltuieli cu promovarea în media a apelului	Materiale de informare, materiale de promovare, transport auto, logistică, mobilier, birotică, tehnică de calcul etc.	Măsura de infrastructură socială va fi lansată cu prioritate , în cadrul primului apel de selecție al GAL.
Pregătirea și publicarea apelurilor de selecție					Apelurile pot fi prelungite, după caz și conform ghidului.
Primire cereri					Personalul GAL
Analiza, evaluarea și selecția proiectelor	14 săptămâni	Personalul GAL Experți externi*	Cheltuieli cu personalul; Cheltuieli de funcționare; Cheltuieli externalizate	logistică, mobilier, transport auto, birotică, tehnică de calcul etc.	*după caz



ASOCIAȚIA GRUPUL DE ACȚIUNE LOCALĂ „COLINELE IAȘILOR”

CIF 30839820, comuna Ciurea, județul Iași, tel/fax: 0232.296.018,

e-mail: secretariatgal@colineleiasilor.ro, www.colineleiasilor.ro

Raportul de selecție		Comitetul de Selecție a proiectelor AM Personal GAL	Cheltuieli cu deplasarea; Cheltuieli cu personalul; Cheltuieli de funcționare; Cheltuieli externalizate	logistică, mobilier, transport auto, birotică, tehnică de calcul etc.	
Soluționarea Eventualelor Contestații	1-4 săptămâni*	Comisia de Soluționare a Contestațiilor Autoritatea de Management Personal GAL	Cheltuieli cu deplasarea; Cheltuieli cu personalul; Cheltuieli de funcționare; Cheltuieli externalizate	logistică, mobilier, transport auto, birotică, tehnică de calcul etc.	*Se va corela cu Ghidul submăsurii 19.2
Depunerea AFIR și contractarea	1-8 săptămâni*	Beneficiarul Personal GAL AFIR	Cheltuieli cu deplasarea; Cheltuieli cu personalul; Cheltuieli de funcționare;	logistică, mobilier, transport auto, birotică, tehnică de calcul etc.	*În funcție de perioada de evaluare AFIR
Verificarea conformității cererilor de plată*	2 săptămâni*	Personal GAL AFIR	Cheltuieli cu deplasarea; Cheltuieli cu personalul; Cheltuieli de funcționare;	logistică, mobilier, transport auto, birotică, tehnică de calcul etc.	*În funcție de perioada de evaluare AFIR * proiectele selectate (cu excepția situațiilor în care GAL este beneficiar);
Monitorizarea proiectelor contractate	*	Beneficiarul Personal GAL AFIR	Cheltuieli cu deplasarea; Cheltuieli cu personalul; Cheltuieli de funcționare;	logistică, mobilier, transport auto, birotică, tehnică de calcul etc.	*Se va corela cu Ghidul submăsurii 19.2
Monitorizarea și evaluarea implementării strategiei	*	Personal GAL Audit CD Cenzor AGA	Cheltuieli cu deplasarea; Cheltuieli cu personalul; Cheltuieli de funcționare;	logistică, mobilier, transport auto, birotică, tehnică de calcul etc.	* Se va realiza pe tot parcursul implementării SDL, în conformitate cu Ghidul submăsurii 19.4



ASOCIAȚIA GRUPUL DE ACȚIUNE LOCALĂ „COLINELE IAȘILOR”

CIF 30839820, comuna Ciurea, județul Iași, tel/fax: 0232.296.018,

e-mail: secretariatgal@colineleiasilor.ro, www.colineleiasilor.ro

Întocmirea cererilor de plată, dosarelor de achiziții aferente costurilor de funcționare și animare	*	Personal GAL Audit Cenzor CD AGA	Cheltuieli cu deplasarea; Cheltuieli cu personalul; Cheltuieli de funcționare;	logistică, mobilier, transport auto, birotică, tehnică de calcul etc.	* Se va realiza periodic, în conformitate cu Ghidul submăsurii 19.4
---	---	--	--	---	---

Planul de acțiune prezentat mai sus reprezintă un Circuit funcțional estimativ, exhaustiv și repetitiv. Activitățile se pot suprapune cu activitățile altui circuit funcțional. Activitățile se vor derula într-un ciclu repetitiv, până cel mult la finalul anului 2023, care va avea o succesiune de activități care este prezentată orientativ în tabelul de mai sus.

Se intenționează lansarea tuturor măsurilor în primul apel de proiecte, urmând ca, în funcție de sumele rămase disponibile, economii și eventual alte alocări, să se deschidă noi apeluri.

Bugetul alocat costurilor de funcționare GAL și resursele externe utilizate sunt corelate cu acțiunile propuse în Planul de Acțiune estimativ. Valoarea cheltuielilor de funcționare și animare a GAL „Colinele Iașilor” reprezintă 20% din Componenta A, urmând ca, ulterior publicării Raportului de Selecție, să fie definitivat planul de finanțare al SDL, respectând procentele stabilite. Astfel, costurile de funcționare totale (A+B) vor fi completate cu 20% din suma alocată Componentei B (valoarea aferentă nivelului de calitate obținut în urma procesului de evaluare și selecție).

Pentru funcționarea GAL, sunt eligibile costurile legate de managementul implementării strategiei, respectiv costurile de funcționare, costurile de personal, costurile de instruire, costurile legate de comunicare, costurile financiare, precum și costurile legate de monitorizarea și evaluarea strategiei, așa cum sunt ele prevăzute în fișa măsurii 19.4 - *Sprijin pentru cheltuieli de funcționare și animare, și în conformitate cu articolul 34 (3) (g) Regulamentul 1303/2013.*

Resursele externe ale Asociației Grupului de Acțiune Locală „Colinele Iașului” sunt formate din contribuția la constituirea patrimoniului inițial, cotizațiile anuale ale membrilor asociației, precum și resursele materiale existente ale asociației. Resurse materiale existente constau în videoproiector și ecran de proiecție, laptop (5 bucăți), sisteme de operare (5 bucăți), mouse (5 bucăți), imprimantă cu laser, multifuncțională alb-negru, mobilier (birouri, biblioraft, scaune, servanță etc.), panouri promovare, alte materiale existente (logistică) din fonduri FEADR, sub-Măsura 431.2; Imprimată cu fax și Flipchart din surse proprii. Echipamentele prezentate mai sus vor fi înlocuite pe măsura uzurii fizice și morale, și vor fi casate după caz, în conformitate cu legislația contabilă în vigoare.



CAPITOLUL VIII: Descrierea procesului de implicare a comunităților locale în elaborarea strategiei

Pentru elaborarea Strategiei de Dezvoltare Locală a Asociației Grupul de Acțiune Locală „Colinele Iașilor”, au fost întreprinse activități de animare și întâlniri de lucru ce sunt în concordanță cu obiectivul general propus în cadrul proiectului depus pe sub-măsura 19.1 „Sprijin pregătit pentru elaborarea Strategiilor de Dezvoltare Locală”, respectiv creșterea capacității de colaborare la nivel teritorial în scopul elaborării SDL.

Acțiunile de animare au avut loc câte una în fiecare dintre cele 15 comune care alcătuiesc teritoriul, respectiv: Bîrnova, Ciurea, Dagâța, Drăgușeni, Grajduri, Ipatele, Mironeasa, Mogoșești, Șcheia, Scînteia, Tansa, Țibana, Țibănești, Voinești, Pâncești.

În cadrul activităților de animare din teritoriu, echipa GAL „Colinele Iașilor” a distribuit, în fiecare din cele 15 comune, **materiale promovare (mapă, broșură, pliant, pix și block notes)** cu un conținut bogat în informații care fac referire la programul Leader și la perspectivele de implicare a populației în trasarea direcției de dezvoltare a zonei. În această etapă de animare s-a asigurat promovarea egalității dintre bărbați și femei și a integrării de gen, cât și prevenirea oricărei discriminări pe criterii de sex, origine rasială sau etnică, religie sau convingeri, handicap, vârstă sau orientare sexuală.

Pentru antrenarea populației și a tuturor actorilor locali interesați în realizarea Strategiei de Dezvoltare Locală, s-au aplicat **chestionare** în toate comunele care fac parte din teritoriul GAL. Așadar, un număr de 350 de persoane din teritoriu au fost implicate în identificarea nevoilor ce stau la baza stabilirii priorităților și obiectivelor SDL.

Cele trei întâlniri de lucru organizate în scopul colectării de informații pentru scrierea strategiei, au avut loc în comunele reprezentative, respectiv Țibana, Țibănești și Ciurea.

Acțiunea de consultare publică a partenerilor a avut loc în data de 21.01.2016 în comuna reprezentativă Țibana, întâlnire la care au participat 60 de persoane.

Actorii locali participanți au identificat, în ceea ce privește administrația publică, nevoi și priorități legate de: îmbunătățirea infrastructurii sociale, dotarea cu utilaje și echipamente speciale, dezvoltarea resurselor umane, înființarea și dotarea infrastructurii educaționale (școli, grădinițe, creșe, after-school etc.), înființarea și dotarea căminelor culturale, dezvoltarea socio-economică, conservarea patrimoniului, amenajarea de parcuri și locuri de joacă/recreere, săli de sport etc. De asemenea, membrii societății civile care au participat la întâlnirea de consultare publică au considerat că este foarte importantă această etapă de identificare a nevoilor locale, exprimându-și totodată interesul în ceea ce privește implicarea și disponibilitatea acestora în consultarea cu partenerii referitor la intențiile și planurile pentru dezvoltarea rurală a teritoriului. Astfel, principalele domenii de investiții identificate de societatea civilă au fost: integrarea minorităților, formarea și instruirea femeilor, tinerilor, rromilor, fermierilor, șomerilor etc., dezvoltarea resurselor umane, protejarea zonelor naturale, încurajarea folosirii surselor de energie regenerabilă etc. (**conform Minutei acțiunii de consultare publică**).

Acțiunea de informare a partenerilor a avut loc în data de 26.01.2016 în comuna reprezentativă Țibănești și au participat 51 de persoane. Întâlnirea a avut ca scop informarea partenerilor privind structura pe care o va avea Strategia de Dezvoltare Locală, datele colectate



ASOCIAȚIA GRUPUL DE ACȚIUNE LOCALĂ „COLINELE IAȘILOR”

CIF 30839820, comuna Ciurea, județul Iași, tel/fax: 0232.296.018,

e-mail: secretariatgal@colineleiasilor.ro, www.colineleiasilor.ro

până în prezent din teritoriul GAL „Colinele Iașilor”, respectiv alte date tehnice privind implementarea proiectului „Sprijin pregător pentru elaborarea strategiei de dezvoltare locală a Asociației Grupul de Acțiune Locală „Colinele Iașilor”.

În cadrul întâlnirii de informare, au fost prezentate capitolele Strategiei de Dezvoltare Locală, ce trebuie să conțină fiecare și s-au purtat discuții referitoare la criteriile de selecție.

Astfel, s-a prezentat succint teritoriul și populația acoperită, punându-se accent pe analiza diagnostic a teritoriului realizată în urma colectării de date până la acel moment. Datele au fost colectate prin aplicarea de chestionare referitoare la problemele întâmpinate și la principalele domenii care necesită îmbunătățiri. Analiza parțială a acestora a relevat că **dezvoltarea infrastructurii de bază a microregiunii GAL „Colinele Iașilor” reprezintă principala prioritate în următorii ani**. Cele mai importante acțiuni se axează pe: **dezvoltarea infrastructurii de bază și socială, diversificare economiei locale și dezvoltarea sectorului agricol**. Prioritățile, obiectivele și măsurile din strategia de dezvoltare vor viza îmbunătățirea tuturor aspectelor importante pentru factorii interesați: infrastructura și serviciile sociale, medico-sanitare, culturale, starea mediului, dezvoltarea resurselor umane, spații de joacă pentru copii, servicii de salubritate, spații verzi, obiective/atracții turistice etc.

Acțiunea întâlnire grupuri de lucru tematice a partenerilor a avut loc în data de 04.02.2016 în comuna reprezentativă Ciurea. La întâlnire au participat 52 de persoane și a avut ca scop realizarea de grupuri de lucru cu partenerii, cu următoarele tematici:

- a. identificarea principalelor priorități din teritoriul GAL „Colinele Iașilor”, pornind de la informațiile culese din teritoriul GAL
- b. stabilirea domeniilor de intervenție ce se vor regăsi în noua strategie GAL
- c. realizarea fișelor măsurilor propuse pentru noua Strategie de Dezvoltare Locală 2014-2020:

Au fost realizate 3 grupuri de lucru care au avut următoarele teme:

- propuneri privind fișele măsurilor non-agricole și valoarea adăugată aduse de acestea teritoriului GAL „Colinele Iașilor”;
- propuneri privind fișele măsurilor agricole și valoarea adăugată aduse de acestea microregiunii GAL;
- propuneri privind fișele măsurilor privind promovarea incluziunii sociale, a reducerii sărăciei și a dezvoltării economice în zonele rurale și valoarea adăugată aduse de acestea teritoriului GAL.

Realizarea grupurilor de lucru tematice a dus la schimburi și aport de idei noi, precum și la obținerea de informații suplimentare privind abordarea LEADER. În această etapă de elaborare a Strategiei de Dezvoltare Locală a GAL s-a asigurat promovarea egalității dintre bărbați și femei și a integrării de gen, cât și prevenirea oricărei discriminări pe criterii de sex, origine rasială sau etnică, religie sau convingeri, handicap, vârstă sau orientare sexuală.

În baza informațiilor culese prin intermediul chestionarelor, a interviuării actorilor locali și animării teritoriului s-a realizat analiza diagnostic și SWOT a teritoriului, în urma cărora au fost identificate priorităților, obiectivelor și domeniilor de intervenție prezentate în capitolul IV a SDL, acestea constituind pilonul principal în vederea elaborării de către echipa tehnică GAL a Strategiei de Dezvoltare Locală 2014-2020 a GAL „Colinele Iașilor”.



CAPITOLUL IX: Organizarea viitorului GAL - Descrierea mecanismelor de gestionare, monitorizare, evaluare și control a strategiei

Asociația Grupul de Acțiune Locală „Colinele Iașilor” este responsabilă de reușita implementării SDL pentru teritoriul acoperit. Prin urmare, este necesar un management profesionist cu resurse corespunzătoare. În acest context, desfășurarea eficientă a activității Echipei GAL „Colinele Iașilor” reprezintă un aspect important al sprijinului acordat în cadrul acestei măsuri. Pentru a se asigura succesul și eficacitatea implementării Strategiei de Dezvoltare Locală, dar și calitatea echipei GAL, membrii acesteia au fost selectați luând în considerare următoarele criterii: experiența anterioară ca urmare a implementării Planului de Dezvoltare Locală 2007-2013, formarea profesională și instruirea. De asemenea, cea mai mare parte a echipei selectate a fost implicată în procesul de constituire a parteneriatului și în pregătirea dosarului pentru selecția GAL, fapt ce va asigura continuitatea și cunoașterea abordării LEADER și a strategiei propuse. În cazul în care este necesară suplimentarea angajaților existenți, angajarea se va efectua cu respectarea Codului Muncii, precum și a legislației cu incidența în reglementarea conflictului de interese.

Personalul propriu al Asociației GAL „Colinele Iașilor” va fi constituit conform organigramei:

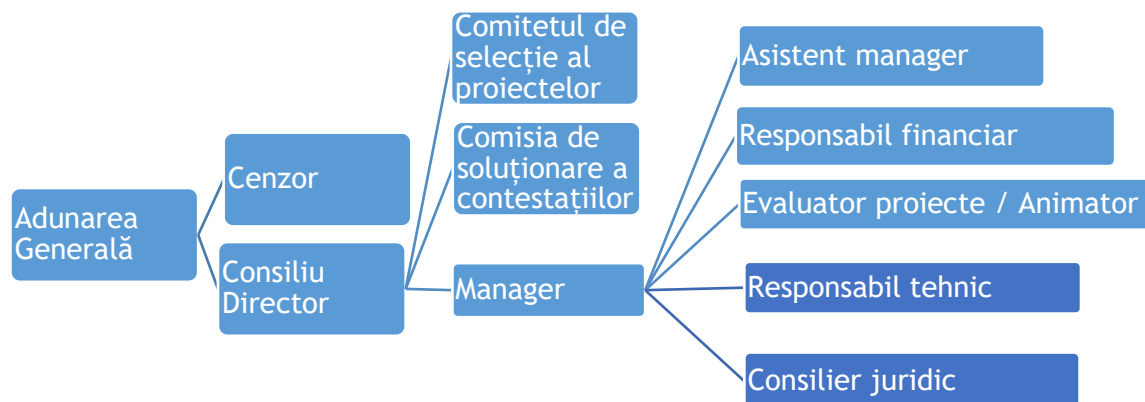

Pe lângă sarcina de implementare a strategiei, Echipa GAL va avea următoarele **funcții administrative principale**:

1. Pregătirea și publicarea apelurilor de selecție, în conformitate cu SDL

GAL „Colinele Iașilor” va deschide pentru fiecare dintre măsuri apeluri de selecție conform Planului de Acțiuni prevăzut în cadrul Capitolului VII al SDL și în conformitate cu prevederile Ghidului 19.2, în cazul în care organele de decizie nu stabilesc altfel și în funcție de sumele disponibile sau redistribuite. Apelul de selecție va fi aprobat de către Consiliul Director al GAL „Colinele Iașilor” prin președintele acestuia. După aprobarea apelului de selecție de către Consiliul Director al GAL, va fi transmisă o copie a aprobării la reprezentantul Autorității de Management și se va asigura publicitatea apelului, conform Ghidului submăsurii 19.2. Apelul de selecție se va lansa în așa fel încât potențialii beneficiari să aibă timp suficient pentru pregătirea și depunerea proiectelor.



2. Animarea teritoriului

Activitățile de animare sunt importante pentru stimularea procesului de dezvoltare locală și trebuie să fie proporționale cu nevoile identificate de GAL la nivelul teritoriului. Informarea și comunicarea reprezintă elemente esențiale atât în etapele inițiale, de constituire a parteneriatelor public - private cât și ulterior, după selectarea parteneriatului ca GAL în acțiunile sale de funcționare, instruire și animarea teritoriului. Scopul acțiunilor de informare și promovare în mediul rural îl reprezintă conștientizarea publicului asupra activităților și oportunităților oferite de GAL „Colinele Iașilor” potențialilor beneficiari, în vederea accesării fondurilor europene destinate dezvoltării rurale și în ceea ce privește conținutul măsurilor.

GAL va utiliza diferite mijloace pentru a informa comunitatea locală cu privire la posibilitățile de granturi existente pentru finanțarea proiectelor (întâlniri și evenimente publice, mass media locală, pliante și publicații proprii, pagini de internet) inclusiv prin intermediul membrilor GAL).

Acțiunile specifice de promovare și instruire a potențialilor beneficiari vor fi realizate în conformitate cu nevoile identificate, urmărindu-se acoperirea tuturor domeniilor de interes corespunzătoare măsurilor din strategie. Informarea și comunicarea va fi întreprinsă de către personalul GAL, partenerii, președintele, liderii locali ai Grupului de acțiune Locală „Colinele Iașilor” și de către alte persoane.

3. Analiza, evaluarea și selecția proiectelor

Potențialul beneficiar depune proiectul la secretariatul GAL „Colinele Iașilor” sub formă de Cerere de Finanțare. Aceștia vor utiliza formularele de cereri de finanțare aferente fiecărei măsuri din strategie, puse la dispoziția solicitanților pe site-ul asociației sau/și la sediul GAL. După depunerea cererilor de finanțare, echipa GAL va proceda la:

- verificarea conformității cererii de finanțare
- verificarea eligibilității cererilor de finanțare
- solicitare de informații suplimentare
- proiectele depuse de către solicitanți vor fi supuse dezbaterii și selecției de către

Comitetul de Selecție al proiectelor

GAL „Colinele Iașilor” va verifica conformitatea proiectului, respectarea criteriilor de eligibilitate, va solicita informații suplimentare și va întocmi Fișa de Selecție în conformitate cu cerințele impuse pentru fiecare măsură din strategie în scopul căreia se încadrează proiectul depus. Se vor folosi formularele și metodologia de completare a acestora utilizând manualele de implementare a procedurii publicate pe site-ul asociației.

Proiectele care nu corespund obiectivelor și priorităților stabilite în Strategia de Dezvoltare a microregiunii pe baza căruia GAL a fost selectat nu vor fi selectate în vederea depunerii la AFIR. GAL „Colinele Iașilor” va putea selecta proiecte ce vor fi implementate în totalitate sau parțial în alte orașe care nu fac parte din aria de acoperire, atât timp cât proiectul este în beneficiul zonei rurale (de exemplu, un proiect ce prevede formarea profesională sau instruirea persoanelor din microregiune).



4. Monitorizarea și evaluarea implementării strategiei

Monitorizarea și evaluarea implementării SDL reprezintă o sarcină obligatorie, conform art. 34 din Reg. (UE) nr. 1303/2013. Evaluarea se va realiza pe tot parcursul implementării SDL, în conformitate cu Planul de Evaluare care va fi elaborat de echipa GAL și în care vor fi descrise modalitățile prin care se va realiza monitorizarea și evaluarea SDL.

Managementul Strategiei de dezvoltare locală a teritoriului acoperit de Grupul de Acțiune Locală „Colinele Iașilor” se realizează într-o succesiune de etape, o parte componentă a cărora este monitorizarea implementării și evaluarea rezultatelor.

Etapile de monitorizare și evaluare, desfășurate în mod corect și eficient, vor determina în mare parte succesul Strategiei, vor asigura implementarea efectivă și la timp a proiectelor.

Monitorizarea este un bilanț continuu și sistematic al contribuțiilor bugetare, al activităților finanțate conform măsurilor și al datelor privind primele rezultate la nivelul proiectelor. Monitorizarea exprimă o apreciere cu privire la punerea în aplicare corectă a măsurilor, facilitând corectarea deviațiilor de la obiectivele operaționale.

Evaluarea analizează rezultatele și impactul strategiei de dezvoltare locală, estimând eficacitatea, eficiența și relevanța măsurilor. Astfel, evaluarea depinde foarte mult de datele și informațiile colectate în urma monitorizării, ceea ce sugerează o interacțiune între cele două activități încă de la început.

Procesul de monitorizare și evaluare va fi realizat prin respectarea următoarelor principii: responsabilității, transparenței, cooperării și eficienței.

Metodologia de monitorizare și evaluare constă într-o serie de instrumente și metode a căror aplicare furnizează date cu privire la modul în care Strategia a fost implementată. Monitorizarea și evaluarea reprezintă activități care se desfășoară în timpul și după implementarea Strategiei de dezvoltare locală, urmărindu-se stabilirea gradului de realizare a obiectivelor Strategiei.

Activitățile de monitorizare și evaluare urmează a fi realizate de echipa GAL, care are obligația de a elabora rapoarte periodice conform prevederilor Ghidului submăsurii 19.4.

5. Verificarea conformității cererilor de plată pentru proiectele selectate (cu excepția situațiilor în care GAL este beneficiar)

În ceea ce privește cererile de plată, acestea vor fi verificate de către angajații GAL, având în vedere responsabilitățile din fișele postului, asigurându-se o separare adecvată a acestora. Verificarea conformității cererilor de plată ale beneficiarilor se va realiza conform procedurilor specifice măsurilor și conform prevederilor Ghidului submăsurii 19.2.

6. Monitorizarea proiectelor contractate

Echipa GAL „Colinele Iașilor” va monitoriza proiectele depuse ale beneficiarilor și va întocmi rapoarte periodice cu privire la stadiul implementării, contractării și absorbției fondurilor. Echipa GAL va efectua, dacă este cazul, vizite de verificare în teren, va solicita informații beneficiarilor de proiecte cu privire la stadiul derulării proiectului, activitățile realizate, sumele absorbite, precum și alte informații necesare completării și transmiterii rapoartelor.



ASOCIAȚIA GRUPUL DE ACȚIUNE LOCALĂ „COLINELE IAȘILOR”

CIF 30839820, comuna Ciurea, județul Iași, tel/fax: 0232.296.018,

e-mail: secretariatgal@colineleiasilor.ro, www.colineleiasilor.ro

Monitorizarea proiectelor contractate va furniza informații esențiale în ceea ce privește îndeplinirea/atingerea indicatorilor prevăzuți în SDL, precum și contribuția proiectelor depuse la prioritățile și obiectivele SDL.

7. Întocmirea cererilor de plată, dosarelor de achiziții aferente costurilor de funcționare și animare

Pentru realizarea achizițiilor și a întocmirii cererilor de plată, GAL va respecta prevederile Ghidului sub-măsurii 19.4 și a Manualului de Procedură. Echipa GAL va întocmi periodic cereri de plată, în funcție de activitățile desfășurate și de necesități, astfel încât să se asigure continuitatea proiectului.

8. Aspecte specifice domeniilor: financiar, contabilitate, juridic, resurse umane etc.

Astfel, sarcinile ce revin echipei GAL sunt în conformitate cu prevederile art. 34 al Regulamentului (UE) nr. 1303/2013, acestea fiind esențiale și obligatorii pentru implementarea cu succes a SDL:

- consolidarea capacității actorilor locali relevanți de a dezvolta și implementa operațiunile, inclusiv promovarea capacităților lor de management al proiectelor;
- conceperea unei proceduri de selecție nediscriminatorii și transparente și a unor criterii obiective în ceea ce privește selectarea operațiunilor, care să evite conflictele de interese, care garantează că cel puțin 51% din voturile privind deciziile de selecție sunt exprimate de parteneri care nu au statutul de autorități publice și permite selecția prin procedură scrisă;
- asigurarea, cu ocazia selecționării operațiunilor, a coerenței cu strategia de dezvoltare locală plasată sub responsabilitatea comunității, prin acordarea de prioritate operațiunilor în funcție de contribuția adusă la atingerea obiectivelor și țințelor strategiei;
- pregătirea și publicarea de cereri de propuneri sau a unei proceduri permanente de depunere de proiecte, inclusiv definirea criteriilor de selecție;
- primirea și evaluarea cererilor de finanțare
- primirea și verificarea conformității cererilor de plată depuse
- selectarea operațiunilor, stabilirea cuantumului contribuției și prezentarea propunerilor către organismul responsabil pentru verificarea finală a eligibilității înainte de aprobare;
- monitorizarea implementării strategiei de dezvoltare locală plasate sub responsabilitatea comunității și a operațiunilor sprijinite și efectuarea de activități specifice de evaluare în legătură cu strategia respectivă.

Persoanele care vor implementa Strategia de Dezvoltare Locală vor fi în număr de cel puțin 4 persoane (*management, monitorizare, evaluare și alte atribuții*), cu jumătate de normă sau cu normă întreagă, în funcție de activitățile și de bugetul GAL de la un moment dat, iar structura poate fi adaptată la nivelul de încărcare pe activități. În funcție de necesități, buget și particularitățile activităților, asociația va angaja personal suplimentar pe perioadă determinată/nedeterminată sau va externaliza punctual anumite activități.

Echipa care va asigura implementarea Strategiei de Dezvoltare Locală va avea următoarea componență orientativă (organigramă):



ASOCIAȚIA GRUPUL DE ACȚIUNE LOCALĂ „COLINELE IAȘILOR”

CIF 30839820, comuna Ciurea, județul Iași, tel/fax: 0232.296.018,
e-mail: secretariatgal@colineleiasilor.ro, www.colineleiasilor.ro

- 1) **Manager** (responsabil administrativ) - coordonează activitatea GAL atât sub aspect organizatoric cât și al respectării procedurilor de lucru; - **1 persoană**
- 2) **Responsabil financiar** - contabil - se ocupă de supravegherea și controlul gestiunii financiare - contabile a GAL-ului; - **1 persoană**
- 3) **Responsabil tehnic** - **1 persoană**
- 4) **Asistent manager** - **1 persoană**
- 5) **Responsabili cu animarea teritoriului/ Responsabili cu verificarea și selecția proiectelor Responsabili cu activitățile de monitorizare;** 1- 3 persoane
- 6) **Consilier juridic** - **1 persoană**
- 7) **Consultanți externi** - în funcție de necesități pentru buna desfășurare a activităților GAL;

Pentru fiecare funcție din cadrul Asociației GAL „Colinele Iașilor” au fost atribuite responsabilitățile fiecăruia în mecanismul de implementare, monitorizare și control ale activității GAL-ului (Anexa 8).



ASOCIAȚIA GRUPUL DE ACȚIUNE LOCALĂ „COLINELE IAȘILOR”

CIF 30839820, comuna Ciurea, județul Iași, tel/fax: 0232.296.018,

e-mail: secretariatgal@colineleiasilor.ro, www.colineleiasilor.ro

CAPITOLUL X: Planul de finanțare al strategiei

Suma publică totală alocată Strategiei de Dezvoltare Locală a Asociației GAL „Colinele Iașilor” este alcătuită din Componenta A și Componenta B. Calcularea și stabilirea planului de finanțare al SDL are la bază următorul **algoritm**:

Componenta A - Valoarea aferentă teritoriului și populației acoperite de parteneriat, respectiv **19,84 Euro/locuitor și 985,37 Euro/km²**.

- Populația GAL „Colinele Iașilor” este de **71.119 locuitori**. Valoarea aferentă populației acoperite de parteneriat, conform algoritmului de mai sus este de **1.411.000,96 euro** ($19,84 \text{ Euro} \times 71.119 = 1.411.000,96 \text{ Euro}$);
- Suprafața teritoriului GAL „Colinele Iașilor” este de **732,70 km²**, valoarea aferentă teritoriului fiind de **721.980,60 euro** ($985,37 \text{ Euro} \times 732,70 = 721.980,60 \text{ Euro}$);
- Astfel, valoarea totală a componentei A este de **2.132.981,56 Euro** ($1.411.000,96 + 721.980,60 = 2.132.981,56 \text{ Euro}$).

În urma Analizei SWOT, analizei diagnostic și indicatorilor de rezultat stabiliți au fost identificate următoarele priorități, ierarhizate în funcție de nevoile identificate în teritoriul GAL „Colinele Iașilor”:

- **P6: Promovarea incluziunii sociale, a reducerii sărăciei și a dezvoltării economice în zonele rurale**

Valoarea procentuală: **53,04%**

Contribuția publică nerambursabilă: **1.131.385,25 Euro**

Măsurile: M5 - Sprijin pentru înființarea activităților neagricole în teritoriul GAL, M6 - Dezvoltarea de întreprinderi mici, M7 - Dezvoltare locală în zonele rurale, M8 - Susținerea incluziunii sociale, M9 - Dezvoltarea infrastructurii sociale

- **P2: Creșterea viabilității exploatațiilor și a competitivității tuturor tipurilor de agricultură în toate regiunile și promovarea tehnologiilor agricole inovatoare și a gestionării durabile a pădurilor**

Valoarea procentuală: **26,25 %**

Contribuția publică nerambursabilă: **560.000,00 Euro**

Măsurile: M2 - Îmbunătățirea performanței economice a fermelor mici, M3 - Îmbunătățirea performanței economice a exploatațiilor agricole, M4 - Reînnoirea generațiilor de agricultori.

- **P1: Încurajarea transferului de cunoștințe și a inovării în agricultură, silvicultură și zonele rurale**

Valoarea procentuală: **0,71 %**

Contribuția publică nerambursabilă: **15.000,00 Euro**

Măsura: M1 - Transfer de cunoștințe și acțiuni de informare;

Pentru cheltuielile de funcționare și animare se va alocă un procent de **20%** reprezentând **426.596,31 de Euro**.

Componenta B - Valoarea aferentă nivelului de calitate obținut se va calcula în urma procesului de evaluare și selecție.



ASOCIAȚIA GRUPUL DE ACȚIUNE LOCALĂ „COLINELE IAȘILOR”

CIF 30839820, comuna Ciurea, județul Iași, tel/fax: 0232.296.018,

e-mail: secretariatgal@colineleiasilor.ro, www.colineleiasilor.ro

CAPITOLUL XI: Procedura de evaluare și selecție a proiectelor depuse în cadrul SDL

La nivelul Asociației Grupul de Acțiune Locală „Colinele Iașilor”, primirea proiectelor va fi efectuată de angajații GAL pe toată perioada apelului de selecție, în programul orar stabilit și făcut public de către asociație. GAL „Colinele Iașilor” va verifica conformitatea proiectului, respectarea criteriilor de eligibilitate, va solicita informații suplimentare și va întocmi Fișa de Selecție în conformitate cu cerințele impuse pentru fiecare măsură din strategie în scopul căreia se încadrează proiectul depus. Se vor folosi formularele și metodologia de completare a acestora utilizând manualele de implementare a procedurii publicate pe site-ul asociației.

Evaluarea proiectelor depuse de către beneficiari va fi realizată de angajații GAL sau va fi externalizată către o firmă de specialitate, astfel:

- Conformitatea va fi efectuată în maxim 48 de ore de la primirea proiectului;
- Eligibilitatea se va realiza în maxim 90 de zile de la depunere.

GAL „Colinele Iașilor” va verifica conformitatea proiectului, respectarea criteriilor de eligibilitate, va solicita informații suplimentare și va întocmi Fișa de Selecție în conformitate cu cerințele impuse pentru fiecare măsură din strategie în scopul căreia se încadrează proiectul depus. Se vor folosi formularele și metodologia de completare a acestora utilizând manualele de implementare a procedurii publicate pe site-ul asociației.

Selecția proiectelor va fi realizată de către un Comitet de Selecție format din minimum 7 membri GAL. În ceea ce privește selecția proiectelor în cadrul GAL, se va aplica regula „dublului cvorum”, respectiv pentru validarea voturilor, este necesar ca în momentul selecției să fie prezenți cel puțin 50% din parteneri, din care peste 50% să fie din mediul privat și societate civilă. Pentru transparența procesului de selecție a proiectelor în cadrul GAL și totodată pentru efectuarea activităților de control și monitorizare, vor fi invitați și reprezentanți ai autorității de management sau al organismului de implementare.

Pentru implementarea cu succes a strategiei, GAL va viza conceperea unei proceduri de selecție nediscriminatorii și transparente și a unor criterii obiective în ceea ce privește selectarea operațiunilor, care să evite conflictele de interese. Criteriile de selecție și punctajele acordate vor fi stabilite în exclusivitate de către GAL, pe baza strategiei de dezvoltare, ținând cont de specificul local și de evoluția situației la nivel local.

Tabel cu componența Comitetului de Selecție

PARTENERI PUBLICI 42,86%		
Partener	Funcția în C.S.	Tip /Observații
Comuna Dagâța	Membru titular	
Comuna Drăgușeni	Membru titular	
Comuna Tansa	Membru titular	
PARTENERI PRIVAȚI 57,14%		
Partener	Funcția în C.S.	Tip /Observații
SC Strung&Fen SRL	Membru titular	
SC Mary Lux SRL	Membru titular	
SC TM SEV SRL	Membru titular	
Societatea Agricolă Ipatele	Membru titular	



ASOCIAȚIA GRUPUL DE ACȚIUNE LOCALĂ „COLINELE IAȘILOR”

CIF 30839820, comuna Ciurea, județul Iași, tel/fax: 0232.296.018,

e-mail: secretariatgal@colineleiasilor.ro, www.colineleiasilor.ro

Dacă unul din proiectele depuse pentru selectare aparține unuia din membrii Comitetului de Selecție, persoana (organizația) în cauză nu are drept de vot și nu va participa la întâlnirea comitetului respectiv. Persoana în cauză va fi înlocuită cu un membru supleant. Pentru fiecare membru al Comitetului de Selecție există un membru supleant.

Tabel cu membrii supleanți ai Comitetului de Selecție

PARTENERI PUBLICI 42,86%		
Partener	Funcția în C.S.	Tip /Observații
Comuna Mogoșești	Membru supleant	
Comuna Scînteia	Membru supleant	
Comuna Voinești	Membru supleant	
PARTENERI PRIVAȚI 42,86%		
Partener	Funcția în C.S.	Tip /Observații
SC FYO DRUM Company SRL	Membru supleant	
SC Casa Olteanu SRL	Membru supleant	
Bucătaru Cătălina-Elena PFA	Membru supleant	
SOCIETATE CIVILĂ 14,28%		
Partener	Funcția în C.S.	Tip /Observații
Asociația Prietenii Bârnovei	Membru supleant	

Comitetul de selecție al GAL „Colinele Iașilor” va notifica solicitantul asupra rezultatului selecției. Beneficiarii pot depune contestații cu privire la rezultatul procesului de selecție la sediul GAL, în conformitate cu prevederile anunțului de lansare a apelului. Contestațiile primite vor fi analizate de către o Comisie de soluționare a Contestațiilor înființată la nivelul GAL, cu o componență diferită față de cea a Comitetului de Selecție și cea a Consiliului Director.

Tabel cu componența Comisiei de Soluționare a Contestațiilor

PARTENERI PUBLICI 33,33%		
Partener	Funcția în C.S.C	Tip /Observații
Comuna Țibănești	Membru	
PARTENERI PRIVAȚI 33,33%		
Partener	Funcția în C.S.C	Tip /Observații
Cristian Evelina PFA	Membru	
SOCIETATE CIVILĂ 33,33%		
Partener	Funcția în C.S.C	Tip /Observații
„Asociația Cultural-Umanitară Fiii Satelor”	Membru	

Obligațiile Comitetului de Selecție și ale Comisiei de Soluționare a Contestațiilor:

- De a participa la ședințele de selecție a proiectelor programate de câte ori este nevoie;
- De a respecta confidențialitatea lucrărilor și imparțialitatea în adoptarea deciziilor și evitarea conflictului de interese;
- De a respecta întocmai regulile stabilite în cadrul ROF
- De a studia rapoartele de evaluare și de a decide cu privire la proiectele care vor fi finanțate în cadrul SDL;

De a consemna deciziile adoptate în cadrul Comitetului de selecție.



ASOCIAȚIA GRUPUL DE ACȚIUNE LOCALĂ „COLINELE IAȘILOR”

CIF 30839820, comuna Ciurea, județul Iași, tel/fax: 0232.296.018,

e-mail: secretariatgal@colineleiasilor.ro, www.colineleiasilor.ro

CAPITOLUL XII: Descrierea mecanismelor de evitare a posibilelor conflicte de interese conform legislației naționale

Procesul de implementare a fondurilor europene nerambursabile presupune pentru personalul implicat în evaluarea, elaborarea, selecția sau aprobarea proiectelor finanțate din aceste fonduri, pe lângă respectarea principiilor ce guvernează statutul funcției lor și aplicarea cerințelor regulamentelor UE privind managementul financiar sănătos, ceea ce implică și utilizarea corectă și transparentă a fondurilor europene nerambursabile.

Din aceste considerente, îndeplinirea cu strictețe a cerințelor legale în ceea ce privește regimul incompatibilităților și evitarea apariției situațiilor de conflicte de interese de către personalul implicat în evaluarea, elaborarea, selecția sau aprobarea proiectelor finanțate din fondurile europene nerambursabile constituie o cerință fundamentală, în vederea protejării intereselor financiare ale Uniunii Europene. Conduita personalului GAL „Colinele Iașilor” trebuie să aibă în vedere nu doar respectarea literei legii, ci și respectarea unor valori mai largi, cum ar fi: integritatea morală, imparțialitatea, corectitudinea, profesionalismul, lipsa intereselor private și prioritatea interesului public.

Pentru a garanta transparența în procesul decizional și pentru a evita orice potențial conflict de interese, în implementarea Strategiei de Dezvoltare Locală a Asociației GAL „Colinele Iașilor” există o separare adecvată a responsabilităților angajaților GAL. Astfel, cei implicați în elaborarea proiectului nu vor fi implicați în procesul de selecție sau de aprobare a acestuia. Mai mult decât atât, cei implicați în elaborarea, evaluarea, selecția sau aprobarea proiectului nu vor fi implicați în activități de verificare a cererilor de plată. Astfel, orice persoană care face parte din structurile de verificare a proiectelor, care este angajată în orice fel de relație profesională sau personală cu promotorul de proiect sau are interese profesionale sau personale în proiect, poate depune proiecte, cu obligația de a prezenta o declarație în scris în care să se explice natura relației/interesul respectiv și nu poate participa la procesul de selecție a proiectelor.

În acest sens, persoanele care participă direct la procedurile de verificare, evaluare sau de aprobare a cererilor de finanțare în cadrul unei proceduri de selecție și a cererilor de plată (membri în Comitetul de Selecție, în Comisia de Soluționare a Contestațiilor și angajații GAL implicați în procesul de evaluare) prezentate de beneficiari sunt obligate să depună o declarație pe propria răspundere în care să se facă referire la prevederile art. 10 și 11 din OG 66/2011, Secțiunea II - Reguli în materia conflictului de interese.

Dacă unul din proiectele depuse pentru selectare aparține unuia din membrii Comitetului de Selecție, Comisiei de contestații sau a unuia dintre angajații GAL implicați în evaluarea proiectelor sau afini ai acestora sau a unei entități juridice în care această persoană are implicații/interese, în conformitate cu prevederile legale naționale (Legea 161/2003, OUG 66/2011) și comunitare (Regulamentul CE 1605/2002, Regulamentul 2342/2002 etc.) aplicabile, persoana în cauză nu va participa la procesul de verificare și nu are drept de vot și nu va participa la întâlnirea comitetului respectiv pentru sesiunea de selecție, contestația în cauză.

În cazul în care unul dintre membrii Comitetului de Selecție, Comisiei de contestații implicați în selectarea proiectelor constată că se află în situația de conflict de interese,



ASOCIAȚIA GRUPUL DE ACȚIUNE LOCALĂ „COLINELE IAȘILOR”

CIF 30839820, comuna Ciurea, județul Iași, tel/fax: 0232.296.018,

e-mail: secretariatgal@colineleiasilor.ro, www.colineleiasilor.ro

persoana/organizația acesta are obligația de a solicita de îndată înlocuirea sa din componența comitetului respectiv.

Anexa 1 - Acordul de parteneriat

Anexa 2 - Fișa de prezentare a teritoriului

FIȘA DE PREZENTARE A TERITORIULUI							
Codul SIRUTA	Numele localității			Nr. locuitori		Suprafață	
	Județ	Comuna	Oraș/ Municipiu	nr.loc./ comună	nr.loc./oraș	km ² / comună	km ² /oraș/ Municipiu
95088	IAȘI	BÎRNOVA	-	5.782	-	40,17	-
96254	IAȘI	CIUREA	-	11.640	-	50,29	-
96717	IAȘI	DAGÂȚA	-	4.599	-	44,25	-
100308	IAȘI	DRĂGUȘENI	-	1.436	-	18,69	-
97241	IAȘI	GRAJDURI	-	3.563	-	39,06	-
97553	IAȘI	IPATELE	-	1.865	-	49,20	-
97875	IAȘI	MIRONEASA	-	4.521	-	46,76	-
98113	IAȘI	MOGOȘEȘTI	-	5.242	-	69,23	-
98916	IAȘI	SCÂNTEIA	-	4.289	-	39,63	-
99290	IAȘI	ȘCHEIA	-	3.067	-	29,90	-
99441	IAȘI	TANSA	-	2.558	-	36,47	-
99673	IAȘI	ȚIBANA	-	7.273	-	69,78	-
99780	IAȘI	ȚIBĂNEȘTI	-	7.119	-	95,29	-
100219	IAȘI	VOINEȘTI	-	6.815	-	66,54	-
125141	NEAMȚ	PÂNCEȘTI	-	1.350	-	37,44	-
Total				71.119	0	732,70	0
Total general				71.119		732,70	
%locuitori orașe din total locuitori(≤25%)				0			
Densitatea				97,06			

a) Zone sărace, cu IDUL sub 55:			
Codul SIRUTA	Județ	Localitate	IDUL 2011
96717	Iași	Dagâța	46,29
100308	Iași	Drăgușeni	46,6
97241	Iași	Grajduri	54,59

b) Zone Natura 2000 în comunele:		
95088	IAȘI	BÎRNOVA
96254	IAȘI	CIUREA
96717	IAȘI	DAGÂȚA
97241	IAȘI	GRAJDURI
98113	IAȘI	MOGOȘEȘTI



ASOCIAȚIA GRUPUL DE ACȚIUNE LOCALĂ „COLINELE IAȘILOR”

CIF 30839820, comuna Ciurea, județul Iași, tel/fax: 0232.296.018,
e-mail: secretariatgal@colineleiasilor.ro, www.colineleiasilor.ro

97553	Iași	Ipatele	42,85
97875	Iași	Mironeasa	48,46
98113	Iași	Mogoșești	43,67
98916	Iași	Scânteia	50,15
99673	Iași	Țibana	52,7
100219	Iași	Voinești	46,8
99290	Iași	Șcheia	42
99441	Iași	Tansa	44
125141	Neamț	Pâncești	37,74

98916	IAȘI	SCÂNTEIA
99441	IAȘI	TANSA
99780	IAȘI	ȚIBĂNEȘTI
100219	IAȘI	VOINEȘTI

c) Zone cu valoare naturală ridicată (HNV): nu este cazul

d) Minorități de etnie romă în comunele:

96254	IAȘI	CIUREA
96717	IAȘI	DAGÂȚA
97241	IAȘI	GRAJDURI
97875	IAȘI	MIRONEASA
100219	IAȘI	VOINEȘTI



ASOCIAȚIA GRUPUL DE ACȚIUNE LOCALĂ „COLINELE IAȘILOR”

CIF 30839820, comuna Ciurea, județul Iași, tel/fax: 0232.296.018,

e-mail: secretariatgal@colineleiasilor.ro, www.colineleiasilor.ro

Anexa 3 - Componenta parteneriatului

PARTENERI PUBLICI			
Nr. crt.	Denumire partener	Sediul social/sediul secundar/punct de lucru/sucursală/ filială (localitate) ⁹	Obiect de activitate
1.	Comuna Bîrnova	Sat Bîrnova, Comuna Bîrnova, Județul Iași	Administrație publică
2.	Comuna Ciurea	Sat Ciurea, Comuna Ciurea, Județul Iași	Administrație publică
3.	Comuna Dagîța	Sat Dagîța, Comuna Dagîța, Județul Iași	Administrație publică
4.	Comuna Drăgușeni	Sat Drăgușeni, Comuna Drăgușeni, Județul Iași	Administrație publică
5.	Comuna Grajduri	Sat Grajduri, Comuna Grajduri, Județul Iași	Administrație publică
6.	Comuna Ipatele	Sat Ipatele, Comuna Ipatele, Județul Iași	Administrație publică
7.	Comuna Mironeasa	Sat Mironeasa, Comuna Mironeasa, Județul Iași	Administrație publică
8.	Comuna Mogoșești	Sat Mogoșești, Comuna Mogoșești, Județul Iași	Administrație publică
9.	Comuna Pâncești	Sat Pâncești, Comuna Pâncești, Județul Neamț	Administrație publică
10.	Comuna Scînteia	Sat Scînteia, Comuna Scînteia, Județul Iași	Administrație publică
11.	Comuna Șcheia	Sat Șcheia, Comuna Șcheia, Județul Iași	Administrație publică
12.	Comuna Tansa	Sat Tansa, Comuna Tansa, Județul Iași	Administrație publică
13.	Comuna Țibana	Sat Țibana, Comuna Țibana, Județul Iași	Administrație publică
14.	Comuna Țibănești	Sat Țibănești, Comuna Țibănești, Județul Iași	Administrație publică
15.	Comuna Voinești	Sat Voinești, Comuna Voinești, Județul Iași	Administrație publică
PONDEREA PARTENERILOR PUBLICI DIN TOTAL PARTENERIAT 28,85%			

⁹ Se va completa cu denumirea localității din teritoriul acoperit de parteneriat în care este înregistrat sediul/punctul de lucru/etc. Pentru partenerii care nu au sediu/punct de lucru/etc. în teritoriul acoperit de parteneriat se menționează localitatea și județul din afara teritoriului în care sunt înregistrați.



ASOCIAȚIA GRUPUL DE ACȚIUNE LOCALĂ „COLINELE IAȘILOR”

CIF 30839820, comuna Ciurea, județul Iași, tel/fax: 0232.296.018,

e-mail: secretariatgal@colineleiasilor.ro, www.colineleiasilor.ro

PARTENERI PRIVAȚI (inclusiv parteneriat într-un domeniu relevant constituit juridic înainte de lansarea apelului de selecție)			
Nr. crt.	Denumire partener	Sediul social/sediul secundar/punct de lucru/sucursală/filială(localitate) ¹	Obiect de activitate
1.	Il Axinte Nicu Sorin	Sat Runcu, Comuna Țibana, Județul Iași	Cultivarea legumelor și a pepenilor, a rădăcinoaselor și tuberculilor
2.	Il Chirtea Ștefan	Sat Lunca Cetățuui, Comuna Ciurea, Județul Iași	Comerț cu amănuntul al cărnii și al produselor din carne, în magazine specializate
3.	Il Iliescu Gh. Oana-Maria	Sat Bîrnova, Comuna Bîrnova, Strada Nicolaie Titulescu, Nr. 7, Județul Iași	Activități de comerț și consultanță în management
4.	Il Rotaru Homeucă Gabriel	Sat Mironeasa, Comuna Mironeasa, Județul Iași	Comerț cu amănuntul în magazine nespecializate, cu vânzare predominantă de produse alimentare, băuturi și tutun
5.	Il Stoica Simona	Sat Suhuleț, Comuna Tansa, Județul Iași	Activități în ferme mixte
6.	Bucătaru Cătălina-Elena PFA	Sat Lunca, Comuna Grajduri, Județul Iași	Creșterea altor animale (creșterea albinelor și producția de miere și ceară de albine)
7.	PFA Slabu Ionel	Sat Șcheia, Comuna Șcheia, Județul Iași	Cultivarea cerealelor, plantelor leguminoase și a plantelor producătoare de semințe oleaginoase
8.	PFA Toma Irina	Sat Ciurea, Comuna Ciurea, Județul Iași	Cultivarea cerealelor, plantelor leguminoase și a plantelor producătoare de semințe oleaginoase
9.	Gologan Andreea - Gabriela PFA	Sediul social: Sat Ipatele, Comuna Ipatele, Județul Iași	Cultivarea cerealelor, plantelor leguminoase și a plantelor producătoare de semințe oleaginoase
10.	Cristian Evelina PFA	Sat Țibănești, Comuna Țibănești, Județul Iași	Cultivarea cerealelor, plantelor leguminoase și a plantelor producătoare de semințe oleaginoase
11.	PFA Preda Florentina	Sat Gârbești, Comuna Țibana, Județul Iași	Cultivarea cerealelor, plantelor leguminoase și a plantelor producătoare de semințe oleaginoase
12.	Ciobotaru P Florin PFA	Sat Drăgușeni, Comuna Drăgușeni, Strada LA DEAL DE SAT, Nr. 78, Județul Iași	Cultivarea cerealelor, plantelor leguminoase și a plantelor producătoare de semințe oleaginoase



ASOCIAȚIA GRUPUL DE ACȚIUNE LOCALĂ „COLINELE IAȘILOR”

CIF 30839820, comuna Ciurea, județul Iași, tel/fax: 0232.296.018,

e-mail: secretariatgal@colineleiasilor.ro, www.colineleiasilor.ro

13.	SC Agrimarvas SRL	Sediu secundar: 1. Comuna Ciurea, Șoseaua Iași-Ciurea Km 5, Județul Iași; Punct de lucru: Sat Dumbrava, Comuna Ciurea, Județul Iași	Activități auxiliare pentru producția vegetală; Activități după recoltare; Pregătirea semințelor.
14.	SC AGRO MOLD SRL	Sat Lungani, Comuna Voinești, Județul Iași	Cultivarea cerealelor, plantelor leguminoase și a plantelor producătoare de semințe oleaginoase; Creșterea bovinelor de lapte
15.	Societatea Agricolă Ipatele	Sat Ipatele, Comuna Ipatele, Județul Iași	Societate agricolă - Cultivarea pământului în asociere
16.	SC Casa Olteanu SRL	Sat Vișan, Comuna Bîrnova, Județul Iași	Fabricarea vinurilor din struguri
17.	SC FYO DRUM COMPANY SRL	Sat Pâncești, Comuna Pâncești, Județul Neamț	Extracția pietrișului și nisipului; extracția argilei și caolinului
18.	SC MARY - LUX SRL	Sat Mogoșești, Comuna Mogoșești, Județul Iași	Comerț cu amănuntul în magazine nespecializate, cu vânzare predominantă de produse alimentare, băuturi și tutun
19.	SC FILDING CONSTRUCTION SRL	Sat Cercu, Comuna Bîrnova, Strada Sfânta Maria, nr. 74, Județul Iași	Lucrări de construcții a clădirilor rezidențiale și nerezidențiale
20.	SC Grup Forest SRL	Sat Curățuri, Comuna Ciurea, Județul Iași	Tăierea și rindeluirea lemnului
21.	SC Strug & F.E.N SRL	Sat Mironeasa, comuna Mironeasa, POZ.04, Vol. 39, Județul Iași	Comerț cu amănuntul în magazine nespecializate, cu vânzare predominantă de produse alimentare, băuturi și tutun
22.	SC TM SEV SRL	Sat Lunca Cetățuii, str. Tineretului, nr. 26, Comuna Ciurea, Județul Iași	Activități de inginerie și consultanță tehnică legate de acestea
23.	SC LUMI SRL	Sediu secundar/Punct de lucru: Sat Mogoșești, Comuna Mogoșești, Județul Iași	Activități de servicii pentru creșterea animalelor, cu excepția activităților veterinare
24.	SC TEODEMA SERVAGRO SRL	Sat Voinești, Comuna Voinești, Județul Iași	Activități în ferme mixte (cultura vegetală combinată cu creșterea animalelor)
25.	SC Agrodormir Class SRL	Sediul social: Sat Hadâmbu, Comuna Mogoșești, Județul Iași	Cultivarea cerealelor, plantelor leguminoase și a plantelor producătoare de semințe oleaginoase



ASOCIAȚIA GRUPUL DE ACȚIUNE LOCALĂ „COLINELE IAȘILOR”

CIF 30839820, comuna Ciurea, județul Iași, tel/fax: 0232.296.018,

e-mail: secretariatgal@colineleiasilor.ro, www.colineleiasilor.ro

PONDEREA PARTENERILOR PRIVATI DIN TOTAL PARTENERIAT 48,08%

PARTENERI SOCIETATE CIVILĂ (ONG)			
Nr. crt.	Denumire partener	Sediul social/sediul secundar/punct de lucru/sucursală/filială (localitate) ¹	Obiect de activitate ¹⁰
1.	Asociația Prietenii Bârnovei	Sat Bîrnova, nr.203, Comuna Bîrnova, Județul Iași	Intensificarea dezvoltării activităților <u>ecologice</u> din comuna Bîrnova
2.	Asociația Crescătorilor de Animale „Bîrsana”	Sat Pâncești, Comuna Pâncești, Județul Neamț	forme asociative relevante care au ca scop întreținerea și modernizarea pajiștilor, având ca finalitate creșterea producției în domeniul zootehnic
3.	Asociația Comunitară Poienile	Sat Poienile, Comuna Dagîța, Județul Iași	Organizație a minorităților locale (minoritate de etnie rromă)
4.	Asociația Crescătorilor de Animale din Comuna Tansa, Județul Iași	Sat Suhuleț, Comuna Tansa, Județul Iași	Asocierea pentru concesionarea pășunilor și pajiștilor
5.	Asociația „Voluntari Pro Educație” Glodenii Gândului	În incinta Școlii Gimnaziale Glodenii Gândului, Sat Glodenii Gândului, str. Principală, nr. 132, Comuna Țibănești, Județul Iași	Realizarea și activarea unui mediu asociativ integrat, (elevi-profesori-părinți)
6.	Fundația Sfinții Apostoli Petru și Pavel	Comuna Ciurea, Sat Lunca Cetățuui, bl. 62, ap. 4, sc C	Apărarea persoanelor cu handicap și fără posibilități materiale; Organizarea de acțiuni umanitare și de caritate.
7.	„Asociația Cultural-Umanitară Fiii Satelor”	Sat Ciurea, Comuna Ciurea, Județul Iași	a stimularea interesului tinerilor satului pentru lectură,(...), precum și identificarea și sprijinirea morală și financiară a tinerilor talentați și dotați (...)
8.	Asociația ARRIS	Comuna Ciurea, Sat Lunca Cetățuui, Strada Gării, nr 38, et. 1, biroul nr 3	Reprezentarea și apărarea intereselor femeilor din mediul rural, integrarea femeilor din mediul rural.

¹⁰ Se va evidenția obiectul de activitate care reprezintă interesele unei minorități locale/interesele tinerilor/femeilor/ domeniul protecției mediului.



ASOCIAȚIA GRUPUL DE ACȚIUNE LOCALĂ „COLINELE IAȘILOR”

CIF 30839820, comuna Ciurea, județul Iași, tel/fax: 0232.296.018,
e-mail: secretariatgal@colineleiasilor.ro, www.colineleiasilor.ro

9.	ASOCIAȚIA CRESCATORILOR DE ANIMALE ȚIBANA	Sat Gârbești, Comuna Țibana, Județul Iași	Administrarea și desfășurarea activităților de creștere și reproducție a animalelor
10.	Asociația Crescătorilor de Animale - Ciurea	Sat Ciurea, Comuna Ciurea, Bl. Blocul Primăriei Ciurea, la parter, jude. Iași	Prevenirea poluării, deteriorării mediului ambiant în vederea regulilor de protecție a animalelor pe măsuri specifice de apărarea sănătății acestora
11.	Asociația Crescătorilor de Ovine și Bovine din Mironeasa Județul Iași	Sediul social: Sat Mironeasa, Comuna Mironeasa, Județul Iași	întreținerea și modernizarea pajiștilor, având ca finalitate creșterea producției în domeniul zootehnic.
12.	Asociația Rromilor din 10 Prăjini	Sediul social: Sat Zece Prăjini, Comuna Dagâța, Județul Iași	Organizație a minorităților locale (minoritate de etnie rromă)
PONDEREA PARTENERILOR - SOCIETATE CIVILĂ DIN TOTAL PARTENERIAT 23,07%			
PARTENERI PERSOANE FIZICE RELEVANTE			
Nr. crt.	Nume și prenume	Domiciliu ¹	Domeniu de activitate relevant în raport cu SDL
1.	--	--	--
PONDEREA PARTENERILOR - PERSOANE FIZICE RELEVANTE DIN TOTAL PARTENERIAT 0% (max. 5%)			



ASOCIAȚIA GRUPUL DE ACȚIUNE LOCALĂ „COLINELE IAȘILOR”

CIF 30839820, comuna Ciurea, județul Iași, tel/fax: 0232.296.018,

e-mail: secretariatgal@colineleiasilor.ro, www.colineleiasilor.ro

Anexa 4 - Planul de finanțare

VALOARE SDL COMPONENTA A	Suprafață TERITORIU GAL	Populație TERITORIU GAL	VALOARE TOTALĂ COMPONENTA A (EURO)			
	732,70	71.119,00	2.132.981,56			
COMPONENTA A ¹	PRIORITATE	MĂSURA	INTENSITATEA SPRIJINULUI	CONTRIBUȚIA PUBLICĂ NERAMBURSABILĂ/ MĂSURĂ ² (FEADR + BUGET NAȚIONAL) EURO	CONTRIBUȚIA PUBLICĂ NERAMBURSABILĂ/PRIORITATE (FEADR + BUGET NAȚIONAL) EURO	VALOARE PROCENTUALĂ ³ (%)
	1	M1	100%	14.930,87	14.930,87	0,70%
	2	M2	100%	60.000,00	559.907,66	26,25%
		M3	50%, 70%, 90%	99.907,66		
		M4	100%	400.000,00		
	6	M5	100%	100.000,00	1.131.546,72	53,05%
		M6	70%, 90%	100.000,00		
		M7	100%	540.000,00		
		M8	100%	31.546,72		
		M9	100%	360.000,00		
	Cheltuieli de funcționare și animare ⁴			100%	426.596,31	
TOTAL COMPONENTA A				2.132.981,56		



ASOCIAȚIA GRUPUL DE ACȚIUNE LOCALĂ „COLINELE IAȘILOR”

CIF 30839820, comuna Ciurea, județul Iași, tel/fax: 0232.296.018,

e-mail: secretariatgal@colineleiasilor.ro, www.colineleiasilor.ro

COMPONENTA B ⁵	PRIORITATE	MĂSURA	INTENSITATEA SPRIJINULUI	CONTRIBUȚIA PUBLICĂ NERAMBURSABILĂ / MĂSURĂ ² (FEADR + BUGET NAȚIONAL)EURO	CONTRIBUȚIA PUBLICĂ NERAMBURSABILĂ/PRIORITATE (FEADR + BUGET NAȚIONAL)EURO	VALOARE PROCENTUALĂ ³ (%)
	1	M1	100%	4.756,852	4.756,85	0,70%
2	M2	100%	15.000,00	178.381,96	26,25%	
	M3	50%, 70%, 90%	63.381,96			
	M4	100%	100.000,00			
	M5	100%	20.000,00			
6	M6	70%, 90%	37.048,16	360.501,44	53,05%	
	M7	100%	260.000,00			
	M8	100%	3.453,28			
	M9	100%	40.000,00			
	Cheltuieli de funcționare și animare ⁴		100%			135.910,06
TOTAL COMPONENTA B				679.550,31		
TOTAL GENERAL (COMPONENTA A+ COMPONENTA B)				2.812.531,87		



ASOCIAȚIA GRUPUL DE ACȚIUNE LOCALĂ „COLINELE IAȘILOR”

CIF 30839820, comuna Ciurea, județul Iași, tel/fax: 0232.296.018,

e-mail: secretariatgal@colineleiasilor.ro, www.colineleiasilor.ro

TOTAL (A+B)	PRIORITATE	MĂSURA	INTENSITATEA SPRIJINULUI	CONTRIBUȚIA PUBLICĂ NERAMBURSABILĂ/ MĂSURĂ ² (FEADR + BUGET NAȚIONAL) EURO	CONTRIBUȚIA PUBLICĂ NERAMBURSABILĂ/PRIORITATE (FEADR + BUGET NAȚIONAL) EURO	VALOARE PROCENTUALĂ ³ (%)
	1	M1	100%	19.687,72	19.687,72	0,70%
2	M2	100%	75.000,00	738.289,62	26,25%	
	M3	50%, 70%, 90%	163.289,62			
	M4	100%	500.000,00			
	M5	100%	120.000,00			
6	M6	70%, 90%	137.048,16	1.492.048,16	53,05%	
	M7	100%	800.000,00			
	M8	100%	35.000,00			
	M9	100%	400.000,00			
Cheltuieli de funcționare și animare ⁴			100%	562.506,37	20,00%	
TOTAL (A+B)				2.812.531,87		

Anexa 5 - Harta administrativă și geografică

HARTA ADMINISTRATIVĂ ȘI GEOGRAFICĂ A TERITORIULUI ASOCIAȚIEI GRUPUL DE ACȚIUNE LOCALĂ „COLINELE IAȘILOR”

**Teritoriul GAL
COLINELE IAȘILOR**

1. Bârnova (IȘ)
2. Ciurea (IȘ)
3. Dagâta (IȘ)
4. Drăgușeni (IȘ)
5. Grajduri (IȘ)
6. Ipatele (IȘ)
7. Mironeasa (IȘ)
8. Mogoșești (IȘ)
9. Scinteia (IȘ)
10. Șcheia (IȘ)
11. Tansa (IȘ)
12. Țibana (IȘ)
13. Țibănești (IȘ)
14. Voinești (IȘ)
15. Pâncești (NT)

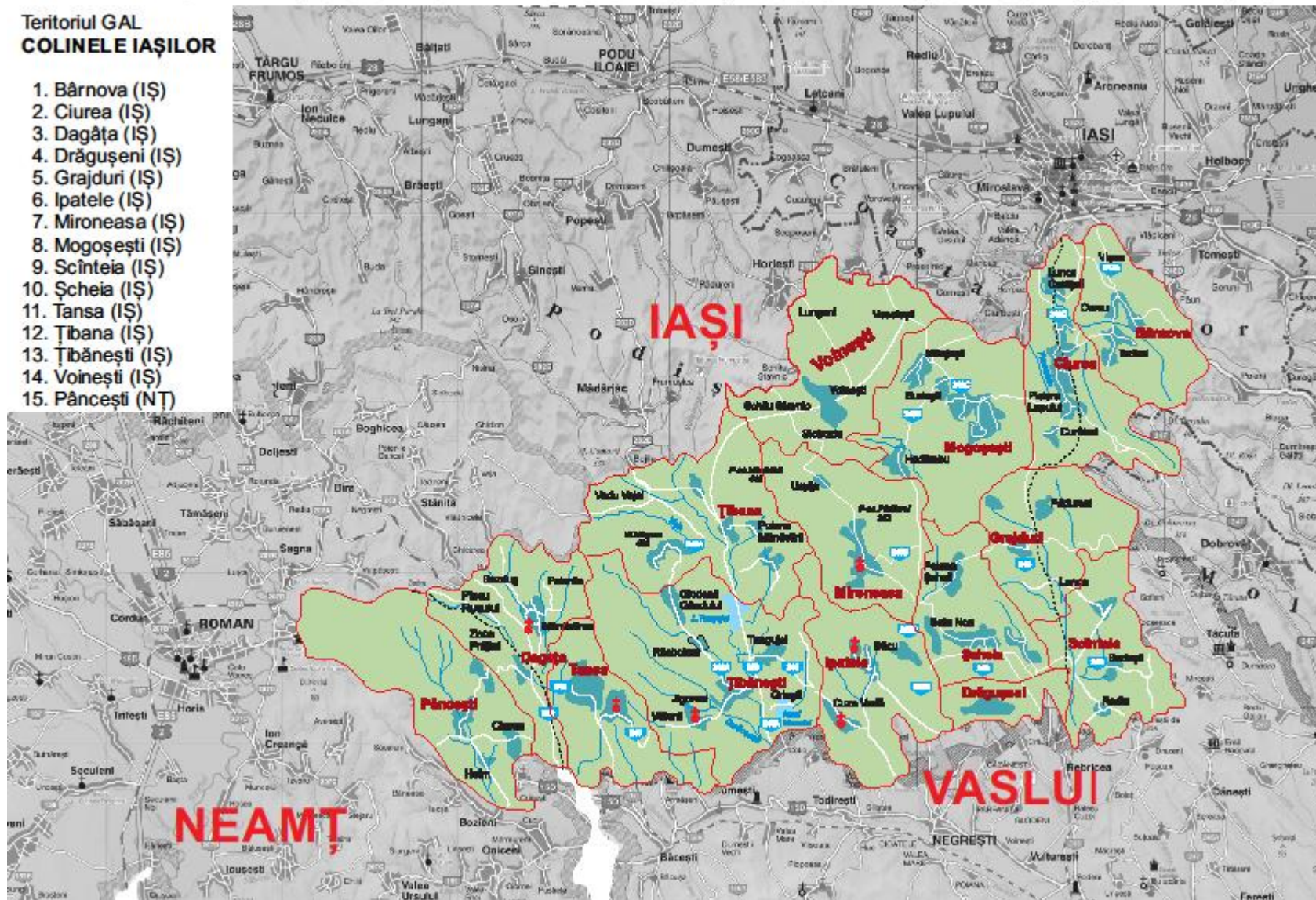



ASOCIAȚIA GRUPUL DE ACȚIUNE LOCALĂ „COLINELE IAȘILOR”

CIF 30839820, comuna Ciurea, județul Iași, tel/fax: 0232.296.018,

e-mail: secretariatgal@colineleiasilor.ro, www.colineleiasilor.ro

Anexa 6 - Documente justificative privind animarea

Anexa 7 - Documente justificative ale membrilor parteneriatului

Anexa 8 - Atribuțiile corespunzătoare fiecărei funcții din cadrul echipei de implementare a Strategiei de Dezvoltare Locală GAL „COLINELE IAȘILOR”

Nr. Crt.	Funcția din cadrul echipei	Atribuțiile corespunzătoare funcției din cadrul echipei de implementare a SDL
1.	Manager	<ul style="list-style-type: none"> – Asigură buna funcționare a Grupului de Acțiune Locală (GAL); – Este responsabil de managementul activității organizației (punerea în practică a strategiei de dezvoltare a teritoriului, a proiectelor și programelor organizației), inclusiv prin inițierea de noi programe, în conformitate cu strategia și principiile elaborate de Adunarea Generală și Consiliul Director; – Este responsabil de implementarea activităților de comunicare-informare privind implementarea strategiei de dezvoltare a teritoriului; – Inițiază și menține acțiuni de cooperare cu alte teritorii și parteneriate, naționale și internaționale; – Este responsabil pentru buna și corecta gestionare a fondurilor asociației, cu respectarea legislației în vigoare și a statutului asociației; – Asigură comunicarea și informarea cât mai extinsă și mai diversă la nivelul întregului teritoriu; – Coordonează activitatea GAL atât sub aspect organizatoric cât și al respectării procedurilor de lucru; – Reprezintă GAL-ul în relația cu terții; – Supervizează și coordonează activitatea personalului GAL; – Angajează și concediază personalul GAL; – Supervizează implementarea procedurilor operaționale conform strategiei; – Asigură organizarea sesiunilor de formare pentru membrii GAL și a schimburilor de experiență cu alte GAL-uri; – Sprijină dezvoltarea permanentă a GAL, inclusiv perfecționarea continuă a personalului GAL; – Motivează echipa de proiect prin comunicare și prin evaluarea permanentă a subordonaților direcți; – Organizează Adunările Generale ordinare și extraordinare; – Coordonează activitatea de informare și promovare a programelor de finanțare derulate de GAL;



ASOCIAȚIA GRUPUL DE ACȚIUNE LOCALĂ „COLINELE IAȘILOR”

CIF 30839820, comuna Ciurea, județul Iași, tel/fax: 0232.296.018,

e-mail: secretariatgal@colineleiasilor.ro, www.colineleiasilor.ro

		<ul style="list-style-type: none">– Coordonează activitatea de lansare a apelurilor de finanțare pentru proiecte;– Coordonează activitatea de evaluare și selecție a proiectelor;– Organizează ședințele de selecție ale proiectelor și pune la dispoziția comitetului de selecție toate informațiile necesare;– Aprobă raportul final de selecție al proiectelor redactat de asistentul manager;– Mediază eventuale neclarități, divergențe apărute între angajații GAL;– Coordonează activitatea de monitorizare a proiectelor, conform SDL;– Pregătește și publică apelurile de selecție;– Animă teritoriul împreună cu echipa;– Analizează și evaluează proiectele;– Întocmește dosarul administrativ al fiecărui proiect;– Pregătește lucrările pentru Comitetul de Selecție;– Monitorizează și evaluează implementarea strategiei de dezvoltare locală;– Verifică și avizează conformitatea cererilor de plată pentru proiectele selectate (cu excepția situațiilor în care GAL este beneficiar);– Monitorizează proiectele contractate;– Aduce la îndeplinire oricare alte sarcini trasate de președinte.
2.	Responsabil financiar	<ul style="list-style-type: none">– Se ocupă de supravegherea și controlul gestiunii financiar - contabile a GAL-ului;– Elaborează planul anual de activitate și bugetul aferent și îl supune aprobării Consiliului Director;– Organizează, derulează și monitorizează activitatea financiar-contabilă: gestionarea actelor contabile, înregistrările și plățile salariilor și contribuțiilor aferente datorate statului, închiderile lunare și anuale etc.;– Colaborează cu managerul GAL în legătura cu alocarea resurselor financiare și tinerea evidenței modului de distribuire, elaborarea bugetelor și a planurilor necesare pentru desfășurarea activităților GAL;– Utilizează sistemele contabile corespunzătoare pentru înregistrarea cheltuielilor și operațiunilor,– Pregătește rapoartele financiare privind activitatea desfășurată în cadrul GAL;– Coordonează activitățile necesare pentru o bună desfășurare a serviciului de contabilitate;– Completează și/sau dă la semnare documentele financiare;



ASOCIAȚIA GRUPUL DE ACȚIUNE LOCALĂ „COLINELE IAȘILOR”

CIF 30839820, comuna Ciurea, județul Iași, tel/fax: 0232.296.018,
e-mail: secretariatgal@colineleiasilor.ro, www.colineleiasilor.ro

		<ul style="list-style-type: none">– Relaționează cu banca și trezoreria;– Raportează situația financiară către președinte, finanțatori și parteneri;– Asigură disponibilitatea documentelor care fac justificarea cheltuielilor efectuate și arhivarea acestora în format fizic și electronic;– Întocmește cererile de plată și documentele necesare procedurii de achiziții;– Pregătește și publică apelurile de selecție;– Animă teritoriul împreună cu echipa;– Analizează și evaluează proiectele;– Întocmește dosarul administrativ al fiecărui proiect;– Pregătește lucrările pentru Comitetul de Selecție;– Monitorizează și evaluează implementarea strategiei de dezvoltare locală;– Verifică conformitatea cererilor de plată pentru proiectele selectate (cu excepția situațiilor în care GAL este beneficiar);– Monitorizează proiectele contractate;– Aduce la îndeplinire oricare alte sarcini trasate de președinte și/sau manager.
3.	Asistent manager	<ul style="list-style-type: none">– Coordonează activitățile din cadrul proiectului supervizând direct echipele tehnice, consultanții și alți colaboratori implicați;– Monitorizează în timp progresul atins față de obiectivele propuse și redactează rapoarte lunare către finanțatori, parteneri și beneficiari, cu respectarea datelor prevăzute;– Asigură circulația informației în cadrul proiectului, organizând periodic întâlniri cu echipa de proiect;– Asigură rezolvarea problemelor apărute în realizarea proiectului și informează la timp echipa de management despre problemele apărute și pe care nu le poate rezolva la nivelul său;– Ține evidența documentelor intrate și ieșite din asociație, prin registrul de intrări - ieșiri;– Întocmește și ține evidența corespondenței realizată prin orice mijloace de comunicare;– Organizează și coordonează activități cum ar fi: seminarii, conferințe, studii cu privire la problemele din teritoriul GAL;– Redactează procesele-verbale și/sau minutele întâlnirilor;– Arhivează documentația, proiectele și rapoartele GAL;– Oferă informații cu privire la programele, proiectele și activitățile desfășurate în cadrul GAL;– Identifică problemele din spațiul rural, găsește oportunități de finanțare și soluții pentru rezolvarea nevoilor din mediul rural;



ASOCIAȚIA GRUPUL DE ACȚIUNE LOCALĂ „COLINELE IAȘILOR”

CIF 30839820, comuna Ciurea, județul Iași, tel/fax: 0232.296.018,
e-mail: secretariatgal@colineleiasilor.ro, www.colineleiasilor.ro

		<ul style="list-style-type: none"> – Susține implementarea corectă și eficientă a strategiei de dezvoltare locală, controlul și utilizarea tuturor informațiilor, angajamentelor și a celorlalte componente care intervin, prin elaborarea de studii, analize diagnostic, în scopul realizării obiectivelor proiectului; – Elaborează modificările strategiei de dezvoltare locală; – Culege informații, concepe și redactează materiale și documente necesare în vederea depunerii modificărilor de Strategie de Dezvoltare Locală; – Organizează evenimente și prezentări, în vederea promovării, informării, culegerii de date cu scopul eficientizării implementării SDL-ului – Colaborează permanent cu actorii locali în vederea susținerii și a identificării nevoilor din teritoriu – Pregătește documentele pentru întâlnirile periodice ale GAL-ului - Adunările AGA, ședințele Consiliului Director; – Face aranjamente logistice pentru evenimentele organizate de GAL sau la care participă reprezentanți ai GAL; – Diseminează în teritoriu informațiile privind acțiunile GAL și apelurile de propuneri de proiecte; – Actualizează pagina de web a GAL; – Distribuie materiale informative și ține evidența locurilor în care au fost împărțite; – E responsabil de comunicarea permanentă cu populația din teritoriu privind acțiunile GAL; – Asigură comunicarea internă în cadrul GAL; – Îl asistă pe managerul GAL în exercitarea funcțiilor sale; – Asigură protocolul și primirea persoanelor care doresc să ia legătura cu conducerea; – Animă teritoriul împreună cu echipa; – Pregătește și publică apelurile de selecție; – Analizează și evaluează proiectele; – Întocmește dosarul administrativ al fiecărui proiect; – Pregătește lucrările pentru Comitetul de Selecție; – Monitorizează și evaluează implementarea strategiei de dezvoltare locală; – Verifică conformitatea cererilor de plată pentru proiectele selectate (cu excepția situațiilor în care GAL este beneficiar); – Monitorizează proiectele contractate; – Aduce la îndeplinire oricare alte sarcini trasate de președinte și/sau manager.
4.	Responsabili cu animarea	<ul style="list-style-type: none"> – Identifică problemele din spațiul rural, găsește oportunități de finanțare și soluții pentru rezolvarea nevoilor din mediul rural;



ASOCIAȚIA GRUPUL DE ACȚIUNE LOCALĂ „COLINELE IAȘILOR”

CIF 30839820, comuna Ciurea, județul Iași, tel/fax: 0232.296.018,
e-mail: secretariatgal@colineleiasilor.ro, www.colineleiasilor.ro

<p>teritoriului/ Responsabili cu verificarea și selecția proiectelor / Responsabili cu activitățile de monitorizare</p>	<ul style="list-style-type: none">– Culege informații, concepe și redactează materiale și documente necesare în vederea promovării strategiei de dezvoltare locală;– Organizează evenimente și prezentări, în vederea culegerii de date, informării cu scopul implementării strategiei de dezvoltare locală;– Verifică corectitudinea informațiilor, a documentelor în vederea implementării strategiei de dezvoltare locală 2014 - 2020;– Colaborează permanent cu actorii locali în vederea promovării strategiei de dezvoltare locală și a identificării nevoilor din teritoriu;– Oferă informații privind programele, proiectele și activitățile desfășurate în cadrul GAL;– Pune la dispoziția membrilor asociației și nu numai, rezultatele programelor, proiectelor și a activităților desfășurate în cadrul GAL;– Țin legătura permanentă cu partenerii și membrii asociației în GAL;– Diseminează în teritoriu informațiile privind acțiunile GAL și apelurile de propuneri de proiecte;– Distribuie materiale informative și ține evidența locurilor în care au fost împărțite;– E responsabil de comunicarea permanentă cu populația din teritoriu privind acțiunile GAL;– Promovează imaginea și principiile GAL;– Întocmește periodic rapoarte, statistici, dări de seamă cu privire la activitatea asociației;– Pregătește și publică apelurile de selecție;– Animă teritoriul;– Îndeplinește atribuții specifice procesului de verificare a proiectelor pentru stabilirea gradului de îndeplinire a condițiilor și criteriilor prevăzute în Ghidul solicitantului, le notează și stabilește punctajul în funcție de acestea;– Verifica dacă proiectul este înregistrat și depus în termenul prestabilit;– Pentru fiecare proiect în parte, verifică conformitatea administrativă, verifică eligibilitatea proiectului și a solicitantului și ulterior procedează la verificarea capacității tehnice, economice și financiare a solicitantului;– Evaluează proiectele depuse spre finanțare prin compararea documentelor din dosar cu seturile de criterii/subcriterii stabilite;– Acordă punctaje în funcție de modul de îndeplinire a fiecărui criteriu/subcriteriu;– Pe parcursul evaluării completează câte o grilă/fișă de evaluare;
---	--



ASOCIAȚIA GRUPUL DE ACȚIUNE LOCALĂ „COLINELE IAȘILOR”

CIF 30839820, comuna Ciurea, județul Iași, tel/fax: 0232.296.018,
e-mail: secretariatgal@colineleiasilor.ro, www.colineleiasilor.ro

		<ul style="list-style-type: none"> – Procedează la ierarhizarea proiectelor, în funcție de punctajele acumulate; – Întocmește dosarul administrativ al fiecărui proiect; – Pregătește lucrările pentru Comitetul de Selecție; – Monitorizează și evaluează implementarea strategiei de dezvoltare locală; – Verifică conformitatea cererilor de plată pentru proiectele selectate (cu excepția situațiilor în care GAL este beneficiar); – Monitorizează proiectele contractate; – Aduce la îndeplinire oricare alte sarcini trasate de președinte și/sau manager.
5.	Responsabil tehnic	<ul style="list-style-type: none"> – Coordonează activitatea tehnică și asigură comunicarea adecvată cu beneficiarii; – Participă la analiza licitațiilor și a modului de realizare a lucrărilor dacă este cazul; – Efectuează raportări tehnice asupra proiectelor înainte în ședințele de selecție; – Verifică întocmirea devizelor, a calculațiilor de preț, a postcalculelor referitoare la proiectele depuse; – Coordonează, controlează și monitorizează executarea proiectelor; – Semnalează aspectele neconforme pe care le descoperă cu ocazia verificărilor pe care le efectuează; – Evaluează rezultatele proiectelor selecționate; – Întocmește și actualizează permanent baza de date; – Implementează acțiunile corective și preventive stabilite și inițiază acțiuni de îmbunătățire a eficienței și eficacității activităților și proiectelor proprii; – Realizează toate sarcinile, subordonate obiectivului postului; – Pregătește și publică apelurile de selecție; – Animă teritoriul; – Întocmește dosarul administrativ al fiecărui proiect; – Pregătește lucrările pentru Comitetul de Selecție; – Monitorizează și evaluează implementarea strategiei de dezvoltare locală; – Verifică conformitatea cererilor de plată pentru proiectele selectate (cu excepția situațiilor în care GAL este beneficiar); – Monitorizează proiectele contractate; – Aduce la îndeplinire oricare alte sarcini trasate de președinte și/sau manager.
6.	Consilier juridic	<ul style="list-style-type: none"> – Asigură asistența și consultanța juridică pentru Asociație în fața oricăror organe jurisdicționale;



ASOCIAȚIA GRUPUL DE ACȚIUNE LOCALĂ „COLINELE IAȘILOR”

CIF 30839820, comuna Ciurea, județul Iași, tel/fax: 0232.296.018,
e-mail: secretariatgal@colineleiasilor.ro, www.colineleiasilor.ro

		<ul style="list-style-type: none">– Urmărește apariția și respectarea actelor normative și aduce la cunoștința conducerii obligațiile ce revin asociației;– Întocmește formalitățile prevăzute de lege în cazul modificării Actului Constitutiv sau a Statutului Asociației;– Organizează procedurile de achiziții publice, dacă este cazul;– Vizează pentru legalitate deciziile emise de conducere, hotărârile AGA și ale Consiliului Director;– Participă la elaborarea contractelor ce decurg din desfășurarea activităților specifice GAL;– Urmărește respectarea legalității în cazul încheierii, modificării și desfacerii contractelor individuale de muncă;– Completează și operează de modificări în Registrul general de evidență al angajaților;– Aduce la îndeplinire oricare alte sarcini trasate de președinte;– Avizează toate documentele cu caracter de norme și regulamente care reglementează activitatea;– Participă la elaborarea Regulamentului intern, aducând la cunoștința conducerii dispozițiile legale care trebuie respectate în acest caz;– Participă la negocierea contractelor în care urmează să devină parte și elaborează proiecte de astfel de contracte;– Pregătește și publică apelurile de selecție;– Animă teritoriul împreună cu echipa;– Analizează și evaluează proiectele;– Întocmește dosarul administrativ al fiecărui proiect;– Pregătește lucrările pentru Comitetul de Selecție;– Monitorizează și evaluează implementarea strategiei de dezvoltare locală;– Verifică conformitatea cererilor de plată pentru proiectele selectate (cu excepția situațiilor în care GAL este beneficiar);– Monitorizează proiectele contractate;– Aduce la îndeplinire oricare alte sarcini trasate de președinte și/sau manager.
7.	Consultanți externi	În funcție de necesități, pentru buna desfășurare a activităților.